

**Sprawozdanie z działalności
Powiatowego Centrum Pomocy Rodzinie w
Grodzisku Wielkopolskim za 2021 rok oraz
przedstawienie potrzeb w zakresie systemu
pieczy zastępczej.**

**Przedstawienie efektów pracy organizatora
rodzinnej pieczy zastępczej.**

**Podsumowanie realizacji
„Powiatowego Programu Rozwoju Pieczy
Zastępczej w Powiecie Grodziskim na lata
2021-2023”.**

**Analiza i ewaluacja „Powiatowej Strategii
Rozwiązywania Problemów Społecznych na
lata 2017 -2022”**

Sprawozdanie z działalności Powiatowego Centrum Pomocy Rodzinie w Grodzisku Wielkopolskim za 2021 rok oraz przedstawienie potrzeb w zakresie systemu pieczy zastępczej. Przedstawienie efektów pracy organizatora rodzinnej pieczy zastępczej. Podsumowanie realizacji „Powiatowego Programu Rozwoju Pieczy Zastępczej w Powiecie Grodziskim na lata 2021-2023”. Analiza i ewaluacja „Powiatowej Strategii Rozwiązywania Problemów Społecznych na lata 2017 -2022”

Spis treści

WSTĘP	3
I. Realizacja zadań z zakresu pomocy społecznej oraz ustawy o wspieraniu rodziny i pieczy zastępczej. Przedstawienie efektów pracy organizatora rodzinnej pieczy zastępczej. Podsumowanie realizacji „Powiatowego Programu Rozwoju Pieczy Zastępczej w Powiecie Grodziskim na lata 2021-2023”	4
II. Realizacja działań na rzecz osób niepełnosprawnych	31
III. Realizacja dodatkowych projektów i działań zorganizowanych przez Powiatowe Centrum Pomocy Rodzinie w Grodzisku Wielkopolskim.....	38
IV. Realizacja „Powiatowego Programu Przeciwdziałania Przemocy w Rodzinie oraz Ochrony Ofiar Przemocy W Rodzinie na lata 2016 – 2026.”	44
V. Pozostała działalność Powiatowego Centrum Pomocy Rodzinie w Grodzisku Wielkopolskim.....	48
VI. Analiza i ewaluacja Powiatowej Strategii Rozwiązywania Problemów Społecznych na lata 2017-2022. 56	
VII. Podsumowanie, bilans potrzeb i plan działania w zakresie pomocy społecznej	93

WSTĘP

Powiatowe Centrum Pomocy Rodzinie realizuje zadania z zakresu ustawy z dnia 12 marca 2004 roku o pomocy społecznej, ustawy z dnia 9 czerwca 2011 r. o wspieraniu rodziny i systemie pieczy zastępczej, ustawy z dnia 27 sierpnia 1997 r. o rehabilitacji zawodowej i społecznej oraz zatrudnianiu osób niepełnosprawnych, ustawy z dnia 29 lipca 2005 r. o przeciwdziałaniu przemocy w rodzinie, przepisów wykonawczych do ustaw wymienionych powyżej, a także przyjętych przez PCPR do realizacji projektów finansowanych lub dofinansowanych ze środków publicznych.

System pomocy społecznej Powiatu Grodziskiego oparty jest na współpracy jednostek organizacyjnych pomocy społecznej, edukacji, zdrowia, wymiaru sprawiedliwości oraz policji. Powiatowe Centrum Pomocy Rodzinie w Grodzisku Wielkopolskim jest również partnerem dla organizacji pozarządowych działających w systemie pomocy społecznej, które prowadzą lub też wspierają działalność na rzecz osób potrzebujących pomocy. Centrum, realizując zadania z zakresu polityki społecznej, wykonuje uchwały i dyspozycje Rady Powiatu, jej Komisji i Zarządu Powiatu. Zarząd Powiatu ocenia i analizuje realizację polityki społecznej w powiecie.

Sprawozdanie z działalności Powiatowego Centrum Pomocy Rodzinie w Grodzisku Wielkopolskim za 2021 rok oraz przedstawienie potrzeb w zakresie systemu pieczy zastępczej. Przedstawienie efektów pracy organizatora rodzinnej pieczy zastępczej. Podsumowanie realizacji „Powiatowego Programu Rozwoju Pieczy Zastępczej w Powiecie Grodziskim na lata 2021-2023”. Analiza i ewaluacja „Powiatowej Strategii Rozwiązywania Problemów Społecznych na lata 2017 -2022”

I. Realizacja zadań z zakresu pomocy społecznej oraz ustawy o wspieraniu rodziny i pieczy zastępczej. Przedstawienie efektów pracy organizatora rodzinnej pieczy zastępczej. Podsumowanie realizacji „Powiatowego Programu Rozwoju Pieczy Zastępczej w Powiecie Grodziskim na lata 2021-2023”.

1) Instytucjonalna piecza zastępcza.

Placówka opiekuńczo – wychowawcza zapewnia dzieciom całodobową lub okresową opiekę oraz zaspakaja niezbędne potrzeby bytowe, rozwojowe, w tym emocjonalne, społeczne swoich wychowanków.

Umieszczenie w placówce opiekuńczo – wychowawczej powinno następować po wyczerpaniu wszystkich możliwości udzielenia pomocy rodzinie biologicznej lub w sytuacji, kiedy nie ma możliwości umieszczenia dziecka w rodzinnej pieczy zastępczej.

W związku z tym, iż na terenie Powiatu Grodziskiego nie funkcjonuje żadna placówka opiekuńczo – wychowawcza, Powiat zobowiązany jest do pokrywania kosztów utrzymania dzieci z terenu powiatu, umieszczonych w całodobowych placówkach opiekuńczo-wychowawczych na terenie innego powiatu.

Liczba dzieci umieszczonych w placówkach opiekuńczo – wychowawczych na terenie innego powiatu na podstawie zawartych porozumień w latach 2012-2021 r (w przeciągu całego roku).

Lp.	POWIAT/MIASTO NA PRAWACH POWIATU	ROK									
		2012	2013	2014	2015	2016	2017	2018	2019	2020	2021
<i>1</i>	<i>2</i>	<i>3</i>	<i>4</i>	<i>5</i>	<i>6</i>	<i>7</i>	<i>8</i>	<i>9</i>	<i>10</i>	<i>11</i>	<i>12</i>
1.	POWIAT WOLSZTYŃSKI	4	3	3	3	3	4	1	0	2	2
2.	POWIAT KALISKI	2	2	2	1	1	1	1	1	1	1
3.	MIASTO POZNAŃ	1	0	1	1	1	3	2	1	0	0
4.	POWIAT SZAMOTULSKI	1	0	0	0	0	0	0	0	0	0
5.	POWIAT CZARNKOWSKO – TRZCIANECKI	1	0	0	0	0	0	0	0	0	0
6.	POWIAT GOSTYŃSKI	2	2	3	3	2	2	2	2	1	0

Sprawozdanie z działalności Powiatowego Centrum Pomocy Rodzinie w Grodzisku Wielkopolskim za 2021 rok oraz przedstawienie potrzeb w zakresie systemu pieczy zastępczej. Przedstawienie efektów pracy organizatora rodzinnej pieczy zastępczej. Podsumowanie realizacji „Powiatowego Programu Rozwoju Pieczy Zastępczej w Powiecie Grodziskim na lata 2021-2023”. Analiza i ewaluacja „Powiatowej Strategii Rozwiązywania Problemów Społecznych na lata 2017 -2022”

7.	POWIAT ŚWIECKI/POWIAT PLESZEWSKI	0	1	1	1	1	0	0	0	0	0
8.	POWIAT ŁOBESKI	0	1	0	0	0	0	0	0	0	0
9.	POWIAT POLICKI	0	0	0	1	0	0	0	0	0	0
10.	POWIAT PRUDNICKI	0	0	0	0	1	1	1	0	0	0
11.	POWIAT ŚWIECKI	0	0	0	0	1	0	0	0	0	0
12.	POWIAT BIAŁOSTOCKI	0	0	0	0	0	0	0	0	1	0
	RAZEM	13	9	10	10	10	11	7	4	5	3

Na dzień 31.12.2013 roku 8 dzieci przebywało w instytucjonalnej pieczy zastępczej, na dzień 31.12.2014 roku 9 dzieci umieszczonych było w placówkach opiekuńczo-wychowawczych. Na dzień 31.12.2015 roku 8 dzieci było umieszczonych w placówkach opiekuńczo-wychowawczych, na dzień 31.12.2016 roku 7 dzieci umieszczonych było w placówkach opiekuńczo-wychowawczych. Na dzień 31.12.2017 roku 6 dzieci umieszczonych było w placówkach opiekuńczo-wychowawczych. Na dzień 31.12.2018 roku 7 dzieci umieszczonych było w placówkach opiekuńczo-wychowawczych. Na dzień 31.12.2019 roku 4 dzieci umieszczonych było w placówkach opiekuńczo-wychowawczych. Na dzień 31.12.2020 roku 3 dzieci umieszona była w placówkach opiekuńczo-wychowawczych, **natomiast na koniec roku ubiegłego tylko 3 dzieci przebywało w instytucjonalnej pieczy zastępczej (jedna wychowanka opuściła placówkę w sierpniu).**

Koszty przebywania dzieci w instytucjonalnej pieczy zastępczej wynosiły odpowiednio:

- w roku 2013 - 405 371,60 zł,
- w roku 2014 - 453 857,04 zł,
- w roku 2015 - 413 622,94 zł,
- w roku 2016 – 381 137,94 zł,
- w roku 2017 – 355 947,81 zł,
- w roku 2018 – 267 287,49 zł
- w roku 2019 - 192 840,80 zł,
- w roku 2020 – 188 949,32 zł,
- w roku 2021 - 205 885,79 zł.

Kolejny raz zauważamy, że nadal istnieje tendencja spadkowa umieszczania dzieci w instytucjonalnej pieczy zastępczej, co daje nam przekonanie, iż cel założony w „Powiatowym Programie Rozwoju Pieczy Zastępczej w Powiecie Grodziskim na lata 2021-2023” jest sukcesywnie realizowany. Należy zaznaczyć, iż nie zawsze można umieścić dziecko w rodzinnej pieczy zastępczej, gdyż postanowienie sądu niejednokrotnie wskazuje na to, iż dziecko należy umieścić w placówce opiekuńczo-wychowawczej. W latach 2012-2021 żadne dziecko poniżej dziesiątego roku życia nie zostało umieszczone w instytucjonalnej pieczy zastępczej i jest to przede wszystkim efekt dużej otwartości rodzinnych domów dziecka oraz rodziny zawodowej z terenu naszego powiatu na przyjęcie dzieci pod swoją opiekę.

2) Rodzinna piecza zastępcza.

Artykuł 76 pkt 15 ustawy o wspieraniu rodziny i pieczy zastępczej nakłada obowiązek przedstawienia efektów realizacji zadań przez organizatora rodzinnej pieczy zastępczej, co zostanie poniżej uczynione.

Ustawa o wspieraniu rodziny i systemie pieczy zastępczej wyraźnie podzieliła kompetencje między samorząd gminny i powiatowy w zakresie pracy z rodziną przeżywającą trudności w wypełnianiu funkcji opiekuńczo-wychowawczych. Do zadań własnych gminy przede wszystkim należy praca z rodziną biologiczną, szeroko rozumiana profilaktyka, wspieranie rodziny poprzez pracę asystenta rodziny, placówki wsparcia dziennego, rodziny wspierające, itp. Powiat organizuje natomiast pieczę zastępczą na podstawie postanowień sądu rodzinnego i opiekuńczego o umieszczeniu dzieci w rodzinnej lub instytucjonalnej pieczy zastępczej, a także wykonuje zadania związane z procesem usamodzielnienia wychowanków opuszczających rodziną i instytucjonalną pieczę zastępczą.

Od 1 stycznia 2012 roku, zgodnie z art. 39 ust.1 ustawy o wspieraniu rodziny i systemie pieczy zastępczej formami rodzinnej pieczy zastępczej są:

1. Rodzina zastępcza:

- **Spokrewniona** (małżonkowie lub osoba niepozostająca w związku małżeńskim, będący wstępniymi lub rodzeństwem dziecka),
- **Niezawodowa** (małżonkowie lub osoba pozostająca w związku małżeńskim, niebędący wstępniymi lub rodzeństwem dziecka)
- **Zawodowa**, w tym zawodowa pełniąca funkcję pogotowia rodzinnego i zawodowa specjalistyczna.

2. Rodzinny dom dziecka.

3. Rodziny pomocowe (sprawują opiekę nad dzieckiem w przypadku czasowego niesprawowania opieki nad dzieckiem przez rodzinę zastępczą).

Zadaniem własnym powiatu jest organizowanie opieki w rodzinach zastępczych, udzielanie pomocy pieniężnej na częściowe pokrycie kosztów utrzymania umieszczonych w nich dzieci oraz wypłacanie wynagrodzenia z tytułu pozostawania w gotowości przyjęcia dziecka albo świadczonej opieki i wychowania niespokrewnionym z dzieckiem zawodowym rodzinom zastępczym, również na terenie innego powiatu.

Sprawozdanie z działalności Powiatowego Centrum Pomocy Rodzinie w Grodzisku Wielkopolskim za 2021 rok oraz przedstawienie potrzeb w zakresie systemu pieczy zastępczej. Przedstawienie efektów pracy organizatora rodzinnej pieczy zastępczej. Podsumowanie realizacji „Powiatowego Programu Rozwoju Pieczy Zastępczej w Powiecie Grodziskim na lata 2021-2023”. Analiza i ewaluacja „Powiatowej Strategii Rozwiązywania Problemów Społecznych na lata 2017-2022”

Liczba rodzin zastępczych w powiecie grodziskim w latach 2011-2021 w przeciągu całego roku.

Lp.	RODZAJ RODZINY ZASTĘPCZEJ							Razem
	ROK	Rodziny zastępcze spokrewnione	Rodziny zastępcze niezawodowe	Rodzinny dom dziecka	Rodzina zawodowa niespokrewniona z dzieckiem wieloletnia	Rodziny zastępcze zawodowe specjalistyczne	Rodzina zastępcza zawodowa	
1	2	3	4	5	6	7	8	9
1.	2011	26	12	0	1	0	0	39
2.	2012	19	17	1	0	2	0	39
3.	2013	21	17	1	0	1	1	41
4.	2014	20	19	1	0	1	1	42
5.	2015	18	22	1	0	1	1	43
6.	2016	19	23	1	0	1	1	45
7.	2017	18	26	2	0	1	1	48
8.	2018	21	26	2	0	1	1	50
9.	2019	25	29	2	0	1	0	56
10.	2020	25	28	2	0	0	2	57
11.	2021	24	25	2	0	0	4	55

W ciągu roku sprawozdawczego:

- rozwiązały się 4 rodziny zastępcze spokrewnione, 3 w związku z usamodzielnieniem wychowanków, 1 w związku ze zmianą miejsca zamieszkania – przeprowadziła się na teren innego powiatu,

- powstały 2 nowe rodziny zastępcze spokrewnione,
- rozwiązały się 4 rodziny zastępcze niezawodowe, w jednej wychowanek powrócił do rodziny biologicznej, w 3 wychowankowie zostali umieszczeni w innych rodzinach zastępczych,
- powstała jedna nowa rodzina zastępcza niezawodowa,
- 2 rodziny zastępcze niezawodowe w związku z podpisanymi umowami od dnia 01.05.2021 r. oraz od dnia 24.06.2021 r. zostały przekształcone w rodziny zastępcze zawodowe z tego powodu, iż powstały one w trakcie roku kalendarzowego są wykazane zarówno jako rodziny zastępcze niezawodowe jak i rodziny zastępcze zawodowe.

W związku z powyższym liczba rodzin w powiecie grodziskim w ciągu całego 2021 r. wynosi 52.

W opinii organizatora rodzinnej pieczy zastępczej niesatysfakcjonująca jest liczba rodzin zastępczych zawodowych w naszym powiecie.

Sprawozdanie z działalności Powiatowego Centrum Pomocy Rodzinie w Grodzisku Wielkopolskim za 2021 rok oraz przedstawienie potrzeb w zakresie systemu pieczy zastępczej. Przedstawienie efektów pracy organizatora rodzinnej pieczy zastępczej. Podsumowanie realizacji „Powiatowego Programu Rozwoju Pieczy Zastępczej w Powiecie Grodziskim na lata 2021-2023”. Analiza i ewaluacja „Powiatowej Strategii Rozwiązywania Problemów Społecznych na lata 2017-2022”

Liczba dzieci w rodzinach zastępczych w powiecie grodziskim w latach 2011-2021 w przeciągu całego roku.

Lp.	RODZAJ RODZINY ZASTĘPCZEJ							
	ROK	Rodziny zastępcze spokrewnione	Rodziny zastępcze niezawodowe	Rodzinny dom dziecka	Rodzina zawodowa niespokrewniona z dzieckiem wielodzietna	Rodziny zastępcze zawodowe specjalistyczne	Rodzina zastępcza zawodowa	Razem
1	2	3	4	5	6	7	8	9
1.	2011	30	36	0	7	0	0	73
2.	2012	21	32	15	0	10	0	78
3.	2013	21	28	15	0	4	11	79
4.	2014	23	32	9	0	5	7	76
5.	2015	21	37	11	0	5	7	81
6.	2016	25	36	10	0	5	6	82
7.	2017	24	42	9	0	5	8	88
8.	2018	27	44	17	0	4	0	92
9.	2019	33	54	19	0	5	0	111
10.	2020	31	48	15	0	0	8	102
11	2021	32	46	19	0	0	24	121

Z uwagi na fakt, iż od dnia 01 maja 2021 r. oraz 21 czerwca 2021 r. na terenie powiatu grodziskiego funkcjonują dwie nowe rodziny zastępcze zawodowe dzieci umieszczone w tych rodzinach są wykazane zarówno jako umieszczone w rodzinie zastępczej niezawodowej jak i rodzinie zastępczej zawodowej.

W ciągu roku sprawozdawczego również kilkoro dzieci zmieniało rodziny zastępcze.

W związku z powyższym liczba dzieci umieszczonych w rodzinach zastępczych w powiecie grodziskim w ciągu całego 2021 r. wynosi

100

Sprawozdanie z działalności Powiatowego Centrum Pomocy Rodzinie w Grodzisku Wielkopolskim za 2021 rok oraz przedstawienie potrzeb w zakresie systemu pieczy zastępczej. Przedstawienie efektów pracy organizatora rodzinnej pieczy zastępczej. Podsumowanie realizacji „Powiatowego Programu Rozwoju Pieczy Zastępczej w Powiecie Grodziskim na lata 2021-2023”. Analiza i ewaluacja „Powiatowej Strategii Rozwiązywania Problemów Społecznych na lata 2017 -2022”

Liczba dzieci umieszczonych w rodzinnej pieczy zastępczej na terenie Powiatu Grodziskiego, ze względu na gminę pochodzenia w przeciągu całego roku 2021

Lp.	GMINA	ROK
		2021
1	2	3
1.	GRODZISK WIELKOPOLSKI	34
2.	RAKONIEWICE	15
3.	WIELICHOWO	10
4.	KAMIENIEC	9
5.	GRANOWO	8

Liczba dzieci umieszczonych w rodzinnej pieczy zastępczej na terenie Powiatu Grodziskiego, ze względu na wiek na koniec roku 2021.

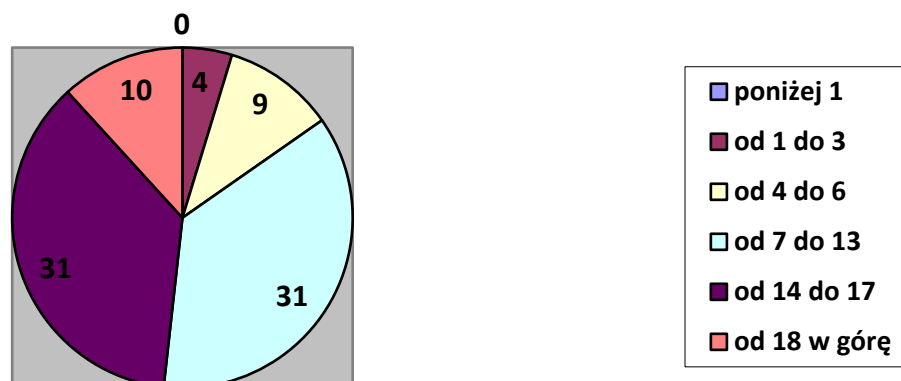

Liczba dzieci umieszczonych w rodzinach zastępczych na terenie innego powiatu a pochodzących z terenu powiatu grodziskiego na podstawie zawartych porozumień w latach 2011-2021 w przeciągu całego roku

Lp.	Powiat/Miasto	ROK										
		2011	2012	2013	2014	2015	2016	2017	2018	2019	2020	2021
1	2	3	4	5	6	7	8	9	10	11	12	13
1.	POWIAT NOWOTOMYSKI	3	1	1	3	3	3	2	0	0	1	1
2.	POWIAT PLESZEWSKI	2	2	2	2	2	2	2	2	2	2	2
3.	MIASTO POZNAŃ	2	2	2	3	3	2	1	1	2	2	4

Sprawozdanie z działalności Powiatowego Centrum Pomocy Rodzinie w Grodzisku Wielkopolskim za 2021 rok oraz przedstawienie potrzeb w zakresie systemu pieczy zastępczej. Przedstawienie efektów pracy organizatora rodzinnej pieczy zastępczej. Podsumowanie realizacji „Powiatowego Programu Rozwoju Pieczy Zastępczej w Powiecie Grodziskim na lata 2021-2023”. Analiza i ewaluacja „Powiatowej Strategii Rozwiązywania Problemów Społecznych na lata 2017 -2022”

4.	POWIAT ŁOBESKI	1	1	1	0	0	0	0	0	0	0	0
5.	POWIAT WOŁOMIŃSKI	1	1	1	1	1	1	1	1	1	1	1
6.	MIASTO SZCZECIN	1	1	1	1	1	1	1	1	1	1	1
7.	POWIAT SZAMOTULSKI	1	2	2	2	1	1	1	1	1	1	1
8.	MIASTO KATOWICE	0	0	1	1	1	1	1	1	1	0	0
9.	POWIAT POZNAŃSKI	0	0	0	1	1	0	1	3	4	5	2
10.	POWIAT WOLSZTYŃSKI	0	0	0	1	0	0	0	1	0	1	0
11.	POWIAT NOWODWORSKI	0	0	0	1	1	1	0	0	0	0	0
	RAZEM	11	10	11	16	14	12	10	11	12	14	12

Liczba dzieci pochodzących z innych powiatów umieszczonych w rodzinach zastępczych na terenie naszego powiatu na podstawie zawartych porozumień w latach 2012-2021 w przeciągu całego roku.

Lp.	Powiat/Miasto	ROK									
		2012	2013	2014	2015	2016	2017	2018	2019	2020	2021
<i>1</i>	<i>2</i>	<i>3</i>	<i>4</i>	<i>5</i>	<i>6</i>	<i>7</i>	<i>8</i>	<i>9</i>	<i>10</i>	<i>11</i>	<i>12</i>
1.	MIASTO POZNAŃ	7	10	9	9	7	10	6	6	5	4
2.	POWIAT GÓROWSKI	4	4	4	4	3	3	3	3	2	1
3.	POWIAT NOWOSOLSKI	3	3	3	3	3	3	3	2	1	1
4.	POWIAT SZAMOTULSKI	1	1	1	1	3	3	3	3	3	3
5.	POWIAT ZIELONOGÓRSKI	4	4	4	4	0	0	0	0	0	0
6.	POWIAT ŻAGAŃSKI	1	1	0	0	0	0	0	0	0	0
7.	MIASTO LEGNICA	2	2	2	2	2	2	2	2	1	1
8.	POWIAT TUCHOLSKI	1	1	1	1	1	1	1	1	1	1

Sprawozdanie z działalności Powiatowego Centrum Pomocy Rodzinie w Grodzisku Wielkopolskim za 2021 rok oraz przedstawienie potrzeb w zakresie systemu pieczy zastępczej. Przedstawienie efektów pracy organizatora rodzinnej pieczy zastępczej. Podsumowanie realizacji „Powiatowego Programu Rozwoju Pieczy Zastępczej w Powiecie Grodziskim na lata 2021-2023”. Analiza i ewaluacja „Powiatowej Strategii Rozwiązywania Problemów Społecznych na lata 2017 -2022”

9.	POWIAT POZNAŃSKI	1	2	1	1	0	3	2	2	2	1
10.	POWIAT CZARNKOWSKO-TRZCIANECKI	1	1	1	0	0	0	0	0	0	0
11.	POWIAT KROŚNIEŃSKI	1	0	0	0	0	0	0	0	0	0
12.	POWIAT RYCKI	0	2	2	2	2	2	2	2	2	2
13.	POWIAT NOWOTOMYSKI	0	0	0	0	1	1	1	7	6	2
14.	MIASTO GRUDZIĄDZ	0	0	0	0	0	0	1	1	1	0
15.	MIASTO WŁOCŁAWEK	0	0	0	0	0	0	1	1	1	1
16.	MIASTO GORZÓW WIELKOPOLSKI	0	0	0	0	0	0	1	1	2	2
17.	POWIAT MIĘDZYRZECKI	0	0	0	0	0	0	0	0	2	2
	RAZEM	26	31	28	27	22	28	26	31	29	22

Napływ dzieci do pieczy zastępczej w przeciągu 2021 roku.

Lp.	Wyszczególnienie	Liczba dzieci					RAZEM
		w rodzinach zastępczych spokrewnionych	w rodzinach zastępczych niezawodowych	w rodzinach zastępczych zawodowych	w rodzinnych domach dziecka	instytucjonalnej pieczy zastępczej	
<i>1</i>	<i>2</i>	<i>3</i>	<i>4</i>	<i>5</i>	<i>6</i>	<i>7</i>	<i>8</i>
1.	Liczba dzieci do 18 roku życia umieszczonych w pieczy zastępczej, z tego:	2	0	5	2	0	9
1.1.	z rodziny naturalnej	2	0	3	0	0	5
1.2.	z rodzinnej pieczy zastępczej	0	0	2	1	0	3
1.3.	z instytucjonalnej pieczy zastępczej	0	0	0	0	0	0
1.4.	Inne	0	0	0	1	0	1

Sprawozdanie z działalności Powiatowego Centrum Pomocy Rodzinie w Grodzisku Wielkopolskim za 2021 rok oraz przedstawienie potrzeb w zakresie systemu pieczy zastępczej. Przedstawienie efektów pracy organizatora rodzinnej pieczy zastępczej. Podsumowanie realizacji „Powiatowego Programu Rozwoju Pieczy Zastępczej w Powiecie Grodziskim na lata 2021-2023”. Analiza i ewaluacja „Powiatowej Strategii Rozwiązywania Problemów Społecznych na lata 2017-2022”

Odływ dzieci z pieczy zastępczej w przeciągu 2021 roku

Lp.	Wyszczególnienie	Liczba dzieci z poprzednich okresów, które ubyły w okresie sprawozdawczym, z tego:					
		z rodzin zastępczych spokrewnionych	z rodzin zastępczych niezawodowych	z rodzin zastępczych zawodowych	z rodzinnych domów dziecka	z instytucjonalnej pieczy zastępczej	RAZEM
1	2	3	4	5	6	7	8
1.	Dzieci do 18 roku życia z tego, które:	2	3	0	6	0	11
1.1.	powróciły do rodziny naturalnej	0	3	0	0	0	3
1.2.	zostały umieszczone w rodzinnej pieczy zastępczej	0	0	0	1	0	1
1.3.	zostały umieszczone w instytucjonalnej pieczy zastępczej	0	0	0	0	0	0
1.4.	zostały przysposobione	0	0	0	4	0	4
1.5.	zostały umieszczone w młodzieżowym ośrodku wychowawczym	0	0	0	0	0	0
1.6.	Inne	2	0	0	1	0	3
2.	Dzieci powyżej 18 roku życia, z tego, które:	3	1	1	0	1	6
2.1.	powróciły do rodziny naturalnej	0	0	0	0	0	0
2.2.	założyły własne gospodarstwo domowe, w tym:	3	1	1	0	1	6
2.2.1.	wyjechały za granicę	0	0	0	0	0	0
2.3.	Inne	0	0	0	0	0	0

Sprawozdanie z działalności Powiatowego Centrum Pomocy Rodzinie w Grodzisku Wielkopolskim za 2021 rok oraz przedstawienie potrzeb w zakresie systemu pieczy zastępczej. Przedstawienie efektów pracy organizatora rodzinnej pieczy zastępczej. Podsumowanie realizacji „Powiatowego Programu Rozwoju Pieczy Zastępczej w Powiecie Grodziskim na lata 2021-2023”. Analiza i ewaluacja „Powiatowej Strategii Rozwiązywania Problemów Społecznych na lata 2017 -2022”

Na dzień 31.12.2021 roku **85** dzieci przebywało na terenie Powiatu Grodziskiego w rodzinach zastępczych, **7** dzieci z terenu Powiatu Grodziskiego przebywało w rodzinach zastępczych poza naszym powiatem. Natomiast Powiatowe Centrum Pomocy Rodzinie w Grodzisku Wlkp. w okresie całego roku 2022 miało pod swoją opieką się **21** dzieci pochodzących nie z naszego powiatu, ale przebywających w naszych rodzinach zastępczych.

Na dzień 31.12.2021 r. na terenie Powiatu Grodziskiego funkcjonowało **45** rodzin zastępczych, w tym 4 rodziny zastępcze zawodowe oraz 2 rodzinne domy dziecka.

W mijającym okresie sprawozdawczym powstało 2 nowe rodziny zastępcze, w tym jedna rodzina zastępcza spokrewniona.

*Ustawa o wspieraniu rodziny i systemie pieczy zastępczej wyraźnie podzieliła kompetencje między samorząd gminny i powiatowy w zakresie pracy z rodzinami. Zadaniem własnym gmin jest praca z rodzinami biologicznymi. Powiat natomiast organizuje pieczę zastępczą. Aby lokalny system wspierania rodziny przeżywającej trudności w wypełnianiu funkcji opiekuńczo – wychowawczych przynosił pożądane efekty należy położyć szczególny nacisk na profilaktykę oraz pracę z rodziną biologiczną. **Umieszczenie dziecka w systemie pieczy zastępczej ma być ostatecznością, po wykorzystaniu przez GMINĘ wszystkich możliwych form wsparcia rodziny naturalnej.***

W przypadku dzieci, które pozostają jednak w rodzinnej pieczy zastępczej **należy podejmować pracę z rodzicami biologicznymi tak, aby dzieci jak najszybciej mogły powrócić do środowiska rodzinnego, co należy do zadań samorządu gminnego.** Niezbędnym warunkiem realizacji tego zadania jest otwarcie się zarówno rodziców, jak i dzieci na działania pomocowe (czyli gotowość przyjęcia pomocy), wytrwałość w dążeniu do celu, a co najważniejsze - motywacja do działania, której fundamentem powinna być wizja rodziny zintegrowanej, harmonijnej, w której zarówno rodzice jak i dzieci znajdują oparcie i chęć do działania.

Od 2012 zauważalny jest proces odpływu dzieci z pieczy zastępczej. W 2012 roku 12 dzieci do 18- roku życia opuściło pieczę zastępczą, natomiast w roku 2013 15 dzieci opuściło system pieczy zastępczej. W roku 2014 pieczę zastępczą opuściło 4 dzieci, natomiast w 2015 roku 13 dzieci opuściło system pieczy zastępczej (w tym 2 wychowanków powyżej 18 roku życia). W 2016 roku 14 dzieci opuściło system pieczy zastępczej (w tym 11 wychowanków powyżej 18 roku życia). W 2017 roku 15 dzieci opuściło system pieczy zastępczej (w tym 6 dzieci powróciło do rodziny biologicznej). W 2018 roku 11 dzieci opuściło 11 dzieci opuściło system pieczy zastępczej, w tym 2 dzieci powróciła do rodziny biologicznej, a 5 dzieci założyła własne gospodarstwo domowe. W roku 2019 troje dzieci

wróciło do rodziny biologicznej, troje dzieci zostało przysposobionych, dwoje dzieci zostało przeniesione do rodziny zastępczej na terenie innego powiatu, jedno dziecko zostało umieszczone w placówce opiekuńczo – wychowawczej, dziesięcioro pełnoletnich wychowanków usamodzielniało się. W roku 2020 troje dzieci zostało przysposobionych, jedno wróciło do rodziny biologicznej, jedno zostało przeniesione do rodziny zastępczej na terenie innego powiatu oraz szóstka dzieci usamodzielniała się. Niestety jedno dziecko umieszczone w spokrewnionej rodzinie zastępczej zmarło. **W roku 2021 troje dzieci zostało przysposobionych, troje dzieci powróciło do rodziny biologicznej, troje dzieci zostało przeniesionych do rodzin zastępczych na terenie innego powiatu oraz piątka dzieci usamodzielniała się.**

W roku 2012 dwoje dzieci zostało przysposobionych, w roku 2013 już 4 dzieci znalazło rodzinę adopcyjną, natomiast w roku 2014 jedno dziecko zostało przysposobione. W roku 2015 liczba dzieci przysposobionych wynosiła 6 w tym 5 rodzin zastępczych przysposobiło dzieci, które przebywały u nich od kilku lat. Natomiast 1 dziecko zostało przysposobione przez rodzinę zagraniczną. W roku 2017 proces przysposobienia został zakończony dla 1 dziecka. W 2018 roku toczył się proces przysposobienia dla 1 dziecka. W 2019 roku zostało przysposobionych 3 dzieci. W roku 2020 przysposobionych zostało 3 dzieci. **Natomiast w roku 2021 przysposobionych zostało 3 dzieci.**

Liczba dzieci przebywających poza rodziną biologiczną jest nadal duża. Jest to zjawisko niepokojące przede wszystkim dlatego, iż rodzina naturalna jest najlepszym środowiskiem do wychowania i rozwoju dziecka.

Najwięcej dzieci umieszczonych w pieczy zastępczej rodzinnej pochodzi z Gminy Grodzisk Wielkopolski, najmniej z Gminy Granowo oraz Kamieniec. Wzrosła w ubiegłym roku także liczba dzieci umieszczonych w pieczy zastępczej pochodzących z gminy Rakoniewice. Powiatowe Centrum Pomocy Rodzinie w Grodzisku Wlkp. prowadzi szczególne działania, aby zgodnie z założeniami ustawy o wspieraniu rodziny i systemie pieczy zastępczej małe dzieci, powracały do swoich rodziców biologicznych albo, kiedy nie istnieje taka możliwość, zostały przysposobione przez innych rodziców. Zauważamy, iż tylko 15,29 % dzieci w pieczy rodzinnej na koniec ubiegłego roku w naszym powiecie miało od 2-6 lat.

W roku 2020 oraz 2021 Powiatowe Centrum Pomocy Rodzinie w Grodzisku Wlkp. prowadziło statystyki dotyczące tego, ilu rodziców biologicznych stara się pracować nad tym, aby odzyskać swoje dzieci oraz ilu z tych rodziców ma jakikolwiek kontakt ze swoim dzieckiem, co w znaczący sposób wpływa na szansę powrotu dziecka do środowiska rodziny biologicznej. Dane statystyczne za rok 2020 jednoznacznie pokazały nam, że tylko 35,9% dzieci umieszczonych są na mocy postanowienia sądu

Sprawozdanie z działalności Powiatowego Centrum Pomocy Rodzinie w Grodzisku Wielkopolskim za 2021 rok oraz przedstawienie potrzeb w zakresie systemu pieczy zastępczej. Przedstawienie efektów pracy organizatora rodzinnej pieczy zastępczej. Podsumowanie realizacji „Powiatowego Programu Rozwoju Pieczy Zastępczej w Powiecie Grodziskim na lata 2021-2023”. Analiza i ewaluacja „Powiatowej Strategii Rozwiązywania Problemów Społecznych na lata 2017 -2022”

w rodzinach zastępczych ma kontakt z przynajmniej jednym rodzicem biologicznym. Rodzice biologiczni niespełna 12% dzieci umieszczonych w pieczy zastępczej prowadzi działania mogące wpłynąć na to, że ich dzieci opuszczają system pieczy zastępczej i powrócą do swoich naturalnych rodzin. Są to cztery rodzeństwa (dwójka dzieci, dwójka dzieci, trójka dzieci oraz czwórka dzieci). W roku 2021 na 85 dzieci (stan na 31 grudnia 2021 r.) kontakt telefoniczny z matką miało 21 wychowanków a osobisty 23 wychowanków. Matki 13 dzieci nie żyją. Kontakt telefoniczny z ojcem miało 22 wychowanków a osobisty 25 wychowanków. Ojcowie 19 dzieci nie żyją bądź są nieznani. Dane procentowe są przedstawione w poniższej tabeli

Kontakt telefoniczny z matką	Kontakt osobisty z matką	Kontakt telefoniczny z ojcem	Kontakt osobisty z ojcem
29,17 %	31,94 %	33,33 %	37,88 %

Niestety, nie ma instrumentów psychologicznych, prawnych, aby spowodować proces zmiany nastawienia rodziców biologicznych do tego, aby rozpoczęli pracę nad tym, aby zniwelować powody odebrania im dzieci i umieszczenia w pieczy zastępczej. Nasuwa nam się pytanie, które pozwolę sobie zadać po tym, jak przeprowadziliśmy wewnętrzną analizę w naszej jednostce tego, ilu rodziców stara się o to, aby ich dzieci powróciły do nich: „czy możemy zmuszać do miłości?”, „czy możemy zmuszać do tego, aby rodzice biologiczni zażegnali życie wygodne, życie skupione na sobie, na swoich potrzebach?”. Te pytanie zadajemy sobie co roku i będziemy zadawać każdego roku ale czy znajdziemy na nie odpowiedź?

3) Proces usamodzielniania wychowanków rodzin zastępczych i placówek opiekuńczo – wychowawczych.

Powiatowe Centrum Pomocy Rodzinie nadzoruje również proces usamodzielniania wychowanków placówek opiekuńczo – wychowawczych oraz rodzin zastępczych pochodzących z naszego powiatu.

W 2021 roku procesem usamodzielniania objętych zostało wychowanków pieczy zastępczej, w tym:

- z zagospodarowania skorzystało 3 wychowanków,
- z usamodzielniania skorzystało 3, w tym jeden wychowanek zgodnie z ustawą o pomocy społecznej
- kontynuowało naukę 19 wychowanków pieczy zastępczej, w tym 4 wychowanków pełnoletnich, którzy opuścili instytucjonalną pieczę zastępczą.

Zapewniono dostęp do specjalistycznego poradnictwa dla pełnoletnich wychowanków pieczy.

Sprawozdanie z działalności Powiatowego Centrum Pomocy Rodzinie w Grodzisku Wielkopolskim za 2021 rok oraz przedstawienie potrzeb w zakresie systemu pieczy zastępczej. Przedstawienie efektów pracy organizatora rodzinnej pieczy zastępczej. Podsumowanie realizacji „Powiatowego Programu Rozwoju Pieczy Zastępczej w Powiecie Grodziskim na lata 2021-2023”. Analiza i ewaluacja „Powiatowej Strategii Rozwiązywania Problemów Społecznych na lata 2017 -2022”

Dużym wsparciem dla młodzieży opuszczającej pieczę zastępczą, zarówno instytucjonalną jak i rodzinną było utworzenie na terenie naszego powiatu mieszkania chronionego. W roku 2020 z tej formy pomocy skorzystała jedna wychowanka. W roku 2021 w mieszkaniu treningowym przebywały już dwie wychowanki.

Sprawozdanie z działalności Powiatowego Centrum Pomocy Rodzinie w Grodzisku Wielkopolskim za 2021 rok oraz przedstawienie potrzeb w zakresie systemu pieczy zastępczej. Przedstawienie efektów pracy organizatora rodzinnej pieczy zastępczej. Podsumowanie realizacji „Powiatowego Programu Rozwoju Pieczy Zastępczej w Powiecie Grodziskim na lata 2021-2023”. Analiza i ewaluacja „Powiatowej Strategii Rozwiązywania Problemów Społecznych na lata 2017-2022”

4) Analiza finansowa pieczy zastępczej w 2015, 2016, 2017, 2018, 2019, 2020, 2021 roku

a) Rodzinnej pieczy zastępczej:

Lp.	Rodzaj zadania	Liczba świadczeń w roku						Kwota świadczeń w roku					
		2016	2017	2018	2019	2020	2021	2016	2017	2018	2019	2020	2021
1	2	3	4	5	6	7	8	9	10	11	12	13	14
1	Świadczenia na pokrycie kosztów utrzymania dziecka umieszczonego w pieczy zastępczej	875	978	1065	1088	1108	1067	799 945,12	885 664,40	996 628,24	1 012 050,67	1 046 813,24	1 035 893,19
2	Dodatek z tytułu niepełnosprawności dziecka	174	213	236	203	186	193	34 469,24	40 995,26	45 699,03	42 096,08	38 276,54	41 127,58
3	Świadczenie jednorazowe na pokrycie niezbędnych kosztów związanych z potrzebami przyjmowanego dziecka	6	4	5	17	8	12	11 000,00	4 500,00	7 800,00	19 800,00	7 700,00	9 750,00
4	Pomoc dla osoby usamodzielnianej na kontynuowanie nauki	45	84	45	65	89	115	21 493,84	41 532,26	22901,03	33 867,61	46 551,00	62 856,60
5	Pomoc dla osoby usamodzielnianej na usamodzielnienie	1	1	2	0	0	2	6 600,00	4 941,00	6 770,00	0	0	7 460,00
6	Pomoc dla osoby usamodzielnianej na zagospodarowanie	0	0	0	4	2	3	0	0	0	11 039,00	3 154,00	6 544,00
7	Środki finansowe na utrzymanie lokalu mieszkalnego w budynku wielorodzinnym lub domu jednorodzinnym	17	18	19	18	17	24	40 753,82	45 049,95	36 964,00	50 177,27	47 806,88	45 850,52
8	Środki finansowe na pokrycie kosztów związanych z remontem lub ze zmianą lokalu	1	1	1	1	3	3	4 500,00	5 000,00	5 000,00	5 000,00	12 500,00	15 000,00

Sprawozdanie z działalności Powiatowego Centrum Pomocy Rodzinie w Grodzisku Wielkopolskim za 2021 rok oraz przedstawienie potrzeb w zakresie systemu pieczy zastępczej. Przedstawienie efektów pracy organizatora rodzinnej pieczy zastępczej. Podsumowanie realizacji „Powiatowego Programu Rozwoju Pieczy Zastępczej w Powiecie Grodziskim na lata 2021-2023”. Analiza i ewaluacja „Powiatowej Strategii Rozwiązywania Problemów Społecznych na lata 2017-2022”

9	Dodatek wychowawczy	541	809	892	961	1023	986	266 547,87*	392 067,05*	43 2148,38*	462 709,76*	492 317,22*	472 355,65*
10	Wynagrodzenie dla osób zatrudnionych do pomocy w RDD	0	0	0	0	4		0	0	0	0	4 431,28	
RAZEM		1006	1660	2108	2265	2357	2440	891 123,42	1 185 009,80	1 374 254,66	1553910,68	1 636 740,39	1 699 550,16

* kwota dodatku wychowawczego pochodzi z dotacji budżetu państwa.

Analiza finansowa roku 2020 wskazuje, że uzyskano zwrot z gmin i powiatów w kwocie 639 488,54 zł (dotyczy usług i dotacji), a w roku ubiegłym kwota ta wynosiła 587 957,34 zł

Sprawozdanie z działalności Powiatowego Centrum Pomocy Rodzinie w Grodzisku Wielkopolskim za 2021 rok oraz przedstawienie potrzeb w zakresie systemu pieczy zastępczej. Przedstawienie efektów pracy organizatora rodzinnej pieczy zastępczej. Podsumowanie realizacji „Powiatowego Programu Rozwoju Pieczy Zastępczej w Powiecie Grodziskim na lata 2021-2023”. Analiza i ewaluacja „Powiatowej Strategii Rozwiązywania Problemów Społecznych na lata 2017-2022”

b) Instytucjonalnej pieczy zastępczej

Lp.	Rodzaj zadania	Liczba świadczeń w roku						Kwota świadczeń w roku					
		2016	2017	2018	2019	2020	2021	2016	2017	2018	2019	2020	2021
<i>1</i>	<i>2</i>	<i>3</i>	<i>4</i>	<i>5</i>	<i>6</i>	<i>7</i>	<i>8</i>	<i>9</i>	<i>10</i>	<i>11</i>	<i>12</i>	<i>13</i>	<i>14</i>
1.	Pomoc dla osoby usamodzielnianej na kontynuowanie nauki	34	32	21	24	24	41	14 266,70	16 132,80	10812,00	12 624,00	12 624,00	22 400,37
2.	Pomoc dla osoby usamodzielnianej na usamodzielnienie	1	1	1	2	0	1	6 600,00	4 941,00	1577,00	13 878,00	0,00	3 526,00
RAZEM		35	33	22	26	24	42	20 866,70	21 073,80	12389,00	26 502,00	12 624,00	25 926,37

Sprawozdanie z działalności Powiatowego Centrum Pomocy Rodzinie w Grodzisku Wielkopolskim za 2021 rok oraz przedstawienie potrzeb w zakresie systemu pieczy zastępczej. Przedstawienie efektów pracy organizatora rodzinnej pieczy zastępczej. Podsumowanie realizacji „Powiatowego Programu Rozwoju Pieczy Zastępczej w Powiecie Grodziskim na lata 2021-2023”. Analiza i ewaluacja „Powiatowej Strategii Rozwiązywania Problemów Społecznych na lata 2017 -2022”

ŚWIADCZENIA dla 25 dzieci pochodzących z innych powiatów umieszczonych w rodzinach zastępczych na terenie naszego powiatu na podstawie zawartych porozumień Zwroty z innych powiatów (dotacja lub usługa)	<u>Usługi</u> 289 611,72 zł
	<u>Dotacje</u> 43 722,20 zł
Wydatki poniesione przez gminy z terenu powiatu grodziskiego na dzieci umieszczonych w rodzinnej i instytucjonalnej pieczy zastępczej Zwroty w wysokość: 10 %, 30 % lub 50 %*	360 170,09 w roku 2021 279 534,42 zł – w roku 2020

* W przypadku umieszczenia dziecka w pieczy zastępczy gmina właściwa ze względu na miejsce zamieszkania dziecka przed umieszczeniem go po raz pierwszy w pieczy zastępczej ponosi odpowiednio wydatki:

1. 10% wydatków na opiekę i wychowanie dziecka - w pierwszym roku pobytu dziecka w pieczy zastępczej,
2. 30% wydatków na opiekę i wychowanie dziecka - w drugim roku pobytu dziecka w pieczy zastępczej,
3. 50% wydatków na opiekę i wychowanie dziecka - w trzecim roku i następnych latach pobytu dziecka w pieczy zastępczej.

5) Pozostałe cele i zadania, a także osiągnięte efekty związane z realizacją „Powiatowego Programu Rozwoju Pieczy Zastępczej w Powiecie Grodziskim na lata 2021-2023”.

A. EFEKTY

- Istnienie niezawodowych i zawodowych rodzin zastępczych. Na koniec roku 2021 w naszym powiecie funkcjonowały dwa rodzinne domy dziecka, cztery rodziny zastępcze zawodowe. Powstały 2 nowe rodziny, w tym 1 spokrewniona.
- Proces kwalifikacji do pełnienia funkcji rodziny zastępczej w naszym Powiecie prowadzi organizator rodzinnej pieczy zastępczej, czyli PCPR w Grodzisku Wlkp. Szkolenia rodzin zastępczych od stycznia roku 2014 odbywają się na terenie naszego powiatu, gdyż kadra specjalistyczna Powiatowego Centrum Pomocy Rodzinie w Grodzisku Wlkp. decyzją Ministra Pracy i Polityki Społecznej uzyskała kwalifikacje do prowadzenia szkoleń rodzin zastępczych zgodnie z autorskim programem przygotowanym przez Powiatowe Centrum Pomocy Rodzinie w Grodzisku Wlkp. Nasza jednostka zorganizowała szkolenia dla kandydatów do pełnienia funkcji rodziny zastępczej niezawodowej i rodziny zastępczej spokrewnionej. Przeprowadzone zostały specjalistyczne badania na podstawie, których dla każdego uczestnika szkolenia

Sprawozdanie z działalności Powiatowego Centrum Pomocy Rodzinie w Grodzisku Wielkopolskim za 2021 rok oraz przedstawienie potrzeb w zakresie systemu pieczy zastępczej. Przedstawienie efektów pracy organizatora rodzinnej pieczy zastępczej. Podsumowanie realizacji „Powiatowego Programu Rozwoju Pieczy Zastępczej w Powiecie Grodziskim na lata 2021-2023”. Analiza i ewaluacja „Powiatowej Strategii Rozwiązywania Problemów Społecznych na lata 2017 -2022”

sporządzono opinię psychologiczno – pedagogiczną. W 2018 roku przeszkolone zostały 2 osoby pragnące stworzyć tymczasowy dom dla dzieci , które nie mają możliwości wychowywać się w rodzinach biologicznych. Przeszkolono także 10 osób, które zostały ustanowione rodziną zastępczą spokrewnioną. Już w kolejnych latach zauważyć można wzrost liczby kandydatów do pełnienia funkcji rodzin zastępczych: w roku 2019 przeszkolonych zostały 4 osoby na rodzinę zastępczą niezawodową i przeszkolono 10 osób pełniących funkcję rodziny spokrewnionej, w roku 2020 szkolenia przeszły 3 rodziny zastępcze niezawodowe. W roku 2020 6 osób złożyły wniosek o przeszkolenie ich na rodzinę zastępczą ZAWODOWĄ, co zostało uczynione. W roku 2021 zostało przeszkolonych 7 osób – 3 rodziny zastępcze spokrewnione i dwie rodziny zastępcze niezawodowe. Wszystkie szkolenia odbywają się zgodnie z wewnętrzną procedurą organizatora rodzinnej pieczy zastępczej, a także wymaganiami ustawowymi.

- Zmniejszenie liczby dzieci w wieku poniżej 10 roku życia przebywających w instytucjonalnej pieczy zastępczej. W placówkach w chwili obecnej nie przebywa żadne dziecko z naszego powiatu poniżej dziesiątego roku życia. Zmniejszyła się także ogólnie liczba dzieci, które przebywają w placówkach opiekuńczo-wychowawczych. W 2018 roku 4 dzieci przebywało w instytucjonalnej pieczy zastępczej, w roku 2019 roku już 2 dzieci przebywało w placówkach, w 2020 roku 3 dzieci przebywało w instytucjonalnej pieczy zastępczej a na ostatni dzień roku ubiegłego tylko 2 dzieci przebywało w placówkach opiekuńczo-wychowawczych.
- Nastąpiło także wsparcie istniejących rodzin zastępczych poprzez organizowanie szkoleń mających na celu podniesienie ich kompetencji opiekuńczo – wychowawczych. Koordynatorzy rodzinnej pieczy zastępczej na bieżąco reagowali na problemy w rodzinach zastępczych, prowadzili szkolenia i działalność informacyjną podczas spotkań realizowanych przez nasze Centrum. Poniższa tabela obrazuje liczbę osób uczestniczących oraz tematykę spotkań.

Lp.	Tematyka spotkania	Data	Liczba uczestników
1.	Sytuacja emocjonalna dziecka w czasie pandemii	11.05.2021	5
2.	Dorastanie dziecka – rola opiekuna	24.05.2021	3
3.	Przygotowanie dziecka do samodzielności	31.05.2021	4
4.	Zadania rodzica zastępczego zgodnie z ustawą o wspieraniu rodziny i systemie pieczy zastępczej	07.06.2021	8
5.	Wsparcie dla rodziców dzieci w wieku nastoletnim	10.06.2021	5

Sprawozdanie z działalności Powiatowego Centrum Pomocy Rodzinie w Grodzisku Wielkopolskim za 2021 rok oraz przedstawienie potrzeb w zakresie systemu pieczy zastępczej. Przedstawienie efektów pracy organizatora rodzinnej pieczy zastępczej. Podsumowanie realizacji „Powiatowego Programu Rozwoju Pieczy Zastępczej w Powiecie Grodziskim na lata 2021-2023”. Analiza i ewaluacja „Powiatowej Strategii Rozwiązywania Problemów Społecznych na lata 2017 -2022”

6.	Wsparcie dla rodziców dzieci w wieku nastoletnim	28.06.2021	5
7.	Wsparcie dla rodziców dzieci w wieku nastoletnim	13.07.2021	5
8.	Wsparcie dla rodziców dzieci w wieku nastoletnim	05.08.2021	5
9.	Wsparcie dla rodziców dzieci w wieku nastoletnim	12.08.2021	5
10.	Grupa wsparcia dla nastolatków – codzienność w pieczy zastępczej	01.07.2021	4

Zdobyta wiedza przez rodziny zastępcze i możliwość wymiany doświadczeń pozwoliły na podniesienie kompetencji rodzicielskich uczestników, a wspólnie spędzony czas odegrał ważną rolę w nawiązaniu wzajemnego kontaktu.

- W Powiatowym Centrum Pomocy Rodzinie w Grodzisku Wlkp. w roku 2021 zatrudnionych było 4 koordynatorów rodzinnej pieczy zastępczej. W chwili obecnej zatrudniamy na jeden etat pedagoga, który w ramach swoich zadań realizuje wspiera także rodziny zastępcze, Na w/w pedagoga pozyskano środki finansowe z unii europejskiej w ramach realizacji projektu „Plan na lepsze jutro plus”. Koordynatorzy rodzinnej pieczy zastępczej udzielają pomocy rodzinom sprawującym pieczę zastępczą w realizacji ich zadań oraz współpracują z asystentami rodziny zatrudnionymi w gminach na terenie powiatu grodziskiego. Koordynatorzy są w stałym kontakcie z rodzinami zastępczymi, rodzinnymi domami dziecka i ich wychowankami. Udzielają im indywidualnego wsparcia oraz specjalistycznego poradnictwa w zależności od potrzeb, udzielają wsparcia pełnoletnim wychowankom pieczy zastępczej. W przypadku, gdy uregulowana zostanie sytuacja prawna wychowanka koordynator informuje o tym ośrodek adopcyjny. Koordynatorzy zapewniają rodzinom zastępczym oraz prowadzącym rodzinny dom dziecka dostęp do specjalistycznej pomocy dla dzieci, w tym psychologicznej i edukacyjnej. Biorą oni udział w posiedzeniach związanych z oceną sytuacji dziecka, po których opracowują we współpracy z rodziną i asystentem rodziny plan pomocy dziecku. Koordynatorzy pomagają rodzinom pełniącym rolę pieczy zastępczej w nawiązaniu kontaktu z rodziną biologiczną dziecka.
- Koordynatorzy rodzinnej pieczy zastępczej, a także pracownicy organizatora rodzinnej pieczy zastępczej współpracowali, na wniosek rodziców zastępczych, z 53 rodzinami zastępczymi (w ciągu całego roku kalendarzowego) pełniącymi opiekę nad 101 dziećmi. Ponadto

koordynatorzy udzielali specjalistycznego wsparcia i indywidualnych konsultacji osobom funkcjonującym w rodzinnej pieczy zastępczej. Rodzice zastępczy oraz prowadzący rodzinny dom dziecka korzystali z indywidualnych rozmów mających charakter wspierający, a także specjalistycznego poradnictwa. Koordynatorzy rodzinnej pieczy zastępczej odbywali wizyty domowe w miejscu zamieszkania rodzin zastępczych.

W okresie pandemii kontakty często odbywały się także w formie rozmów za pomocą różnych komunikatorów, za pomocą telefonów, czy też w formie wymiany mailowej.

- W roku 2021 odbyły się, zgodnie z wytycznymi zawartymi w Ustawie o wspieraniu rodziny i systemie pieczy zastępczej z dnia 9 czerwca 2011 roku, posiedzenia zespołu ds. okresowej oceny sytuacji dziecka. W roku 2021 przeprowadzono 161 oceny sytuacji dziecka. W posiedzeniach uczestniczyli m.in. zaproszeni przedstawiciele szkół, ośrodków pomocy społecznej, asystenci rodziny, kuratorzy, przedstawiciele Wielkopolskiego Ośrodka Adopcyjnego w Poznaniu, rodzice zastępczy. Z każdego spotkania zespołu sporządzone zostały protokoły, których kserokopie zostały przekazane do właściwych sądów. Ponadto po posiedzeniach Zespołu opracowany został Plan Pomocy Dziecku umieszczonemu w rodzinnej pieczy zastępczej zawierający cele pracy z dzieckiem i rodziną, opis metod ich realizacji oraz oczekiwane efekty podejmowanych działań. Organizator rodzinnej pieczy zastępczej dokonał w roku 2021 21 ocen rodzin zastępczych.
- Powiatowe Centrum Pomocy Rodzinie w Grodzisku Wlkp. udzieliło rodzinom zastępczym pomoc świadczoną przez wolontariuszy. Pracownicy organizatora rodzinnej pieczy zastępczej brali aktywny udział w pozyskiwaniu wolontariuszy celem wsparcia i pomocy dzieciom przebywającym w pieczy zastępczej w zakresie nauki szkolnej. **W 2021 roku było zaangażowanych czynnych 2 wolontariuszy będących małżeństwem, którzy pomagali trójce dzieci z rodzinnej pieczy zastępczej, a dokładnie z rdd.** Wolontariusze wspomagali prowadzącą rodzinny dom dziecka w opiece nad dziećmi a także wspomagali dzieci udzielając korepetycji, zabierali na spacer, itp.
- Zatrudniono w Powiatowym Centrum Pomocy Rodzinie w Grodzisku Wlkp. psychologa w celu prowadzenia grup wsparcia, a także zapewnienia dostępu rodzinom zastępczym i rodzinnemu domowi dziecka do specjalistycznej pomocy.
- Organizator rodzinnej pieczy zastępczej współpracował w zakresie pomocy rodzinom zastępczym i prowadzenia terapii dla dzieci umieszczonych w rodzinnej pieczy zastępczej z

Poradnią Pedagogiczno-Psychologiczną w Grodzisku Wlkp. PCPR w Grodzisku Wlkp. pomagał rodzinom zastępczym w dostępie do usług świadczonych przez tę Poradnię.

- Rodziny zastępcze kierowane są także przez organizatora rodzinnej pieczy zastępczej do różnych specjalistów w celu jak najbardziej pożądanej i kompleksowej pomocy dla dzieci, m.in. psychologów, psychiatrów dziecięcych, logopedów, neurologów, itp.
- Zapewnienie kompleksowej pomocy osobom usamodzielnianym oraz większe wsparcie w realizacji indywidualnych programów usamodzielnienia, w tym poprzez wsparcie rzeczowe i finansowe. Dużym wsparciem dla młodzieży opuszczającej pieczę zastępczą, zarówno instytucjonalną jak i rodzinną było utworzenie na terenie naszego powiatu pierwszego mieszkania chronionego treningowego. W roku 2018 w mieszkaniu chronionym treningowym nie przebywał żaden wychowanek, w roku 2019 przebywało dwoje wychowanków w roku 2020 w mieszkaniu chronionym treningowym przebywała jedna wychowanka, natomiast w roku 2021 w mieszkaniu chronionym treningowym przebywały dwie wychowanki.
- Zapewnione zostały wynagrodzenia dla rodzinnego domu dziecka i rodzin zastępczych zawodowych w roku ubiegłym.
- W roku 2021 zapewniono środki finansowe na utrzymanie lokali, w których prowadzone są rodzinne domy dziecka oraz lokali, w których zamieszkują rodziny zastępcze zawodowe
- Zapewniono również środki finansowe na przeprowadzenie niezbędnych remontów.
- Zapewniono w roku 2021 zatrudnienie w dwóch rodzinnych domach dziecka osób do pomocy w gospodarstwie domowym.
- Od 2013 r. na terenie naszego powiatu funkcjonuje Stowarzyszenie skupiające rodziny zastępcze, które w roku organizuje pikniki rodzinne z okazji Dni Rodzicielstwa Zastępczego oraz spotkanie z Mikołajem, na których rodziny zastępcze mają okazję integrować się, wymieniać swoimi doświadczeniami, doradzać sobie nawzajem i miło spędzać czas wraz ze swoimi wychowankami.
- W celu promocji rodzicielstwa zastępczego ukazały się informacje na temat rodzinnych form pieczy zastępczej na stronie internetowej Powiatowego Centrum Pomocy Rodzinie w Grodzisku Wlkp. oraz postawiła strona na portalu społecznościowym FACEBOOK „I Ty możesz dać komuś bezpieczny dom”, gdzie były umieszczane artykuły dotyczące rodzicielstwa zastępczego.

W roku 2021 działania ze względu na trwającą sytuację epidemiologiczną zostało znacznie

ograniczone.

- **Wysokość pozyskanych środków finansowych z zewnętrznych źródeł na pieczę zastępczą w latach 2021 - 2023:**

- powiat grodziski w ramach Grantu współfinansowanego z Europejskiego Funduszu Społecznego oraz z budżetu państwa w ramach WRPO na lata 2014-2020 w ramach projektu pn. „STOP COVID-19. Bezpieczne systemy społeczne w Wielkopolsce” otrzymał środki finansowe, które umożliwiły przyznanie rodzinom zastępczym zawodowym dodatków do wynagrodzeń.

B. CELE I ZADANIA:

- Zapewnienie miejsca dzieciom w pieczy zastępczej: w rodzinach zastępczych, rodzinnych domach dziecka oraz placówkach opiekuńczo-wychowawczych.
- Przyznawanie świadczeń na miesięczne utrzymanie dziecka w rodzinie zastępczej.
- Zapewnienie zgodnie z ustawą środków na utrzymanie lokalu mieszkalnego rodzinnego domu dziecka.
- Przyznawanie jednorazowego świadczenia na pokrycie niezbędnych wydatków związanych z potrzebami przyjmowanego dziecka.
- Pokrycie wydatków związanych z wystąpieniem zdarzeń losowych lub innych zdarzeń mających wpływ na jakość sprawowanej opieki - jednorazowo lub okresowo.
- Prowadzenie naboru kandydatów do pełnienia funkcji rodziny zastępczej zawodowej, rodziny zastępczej niezawodowej lub prowadzenia rodzinnego domu dziecka.
- Kwalifikowanie osób kandydujących do pełnienia funkcji rodziny zastępczej zawodowej, rodziny zastępczej niezawodowej lub prowadzenia rodzinnego domu dziecka.
- Zapewnienie rodzinom zastępczym oraz prowadzącym rodzinne domy dziecka szkoleń mających na celu podnoszenie ich kwalifikacji.
- Zapewnienie pomocy i wsparcia rodzinom zastępczym.
- Prowadzenie poradnictwa (także prawnego) i terapii dla osób sprawujących rodzinną pieczę zastępczą i ich dzieci oraz dzieci umieszczonych w pieczy zastępczej.
- Współpraca z Gminnymi Ośrodkami Pomocy Społecznej w zakresie udzielania pomocy dziecku umieszczonemu w pieczy zastępczej.
- Współpraca ze sądami i ich organami pomocniczymi oraz innymi instytucjami w zakresie oceny sytuacji dziecka umieszczonego w pieczy zastępczej.

Sprawozdanie z działalności Powiatowego Centrum Pomocy Rodzinie w Grodzisku Wielkopolskim za 2021 rok oraz przedstawienie potrzeb w zakresie systemu pieczy zastępczej. Przedstawienie efektów pracy organizatora rodzinnej pieczy zastępczej. Podsumowanie realizacji „Powiatowego Programu Rozwoju Pieczy Zastępczej w Powiecie Grodziskim na lata 2021-2023”. Analiza i ewaluacja „Powiatowej Strategii Rozwiązywania Problemów Społecznych na lata 2017 -2022”

- Zapewnienie środków finansowych na funkcjonowanie instytucjonalnej pieczy zastępczej.
- Zapewnienie środków finansowych na przyznanie pomocy pieniężnej na kontynuowanie nauki, usamodzielnienie i zagospodarowanie dla osób usamodzielnianych.
- Zapewnienie wsparcia dla osób usamodzielnianych, w tym także wsparcia psychologicznego.
- Dochodzenie należności od rodzin biologicznych za pobyt ich dzieci w pieczy zastępczej.
- Pozyskiwanie zewnętrznych środków finansowych na realizację działań z zakresu wspierania rodzinnej pieczy zastępczej
- Przyznawanie rodzinom zastępczym od kwietnia 2016 r. dodatku wychowawczego do świadczenia na pokrycie kosztów utrzymania dziecka w rodzinie zastępczej (art. 46 ustawy z dnia 11 lutego 2016 r. o pomocy w wychowaniu dzieci).

II. Realizacja działań na rzecz osób niepełnosprawnych

UWAGA. Rok 2021, podobnie jak rok 2020, ze względu na pandemię, był rokiem specyficznym również pod kątem realizacji dofinansowań i zakresu działań.

Zadania mogły być zrealizowane w związku z sytuacją epidemiologiczną w różnym natężeniu (np. turnusy rehabilitacyjne).

1. Rehabilitacja społeczna

Powiatowe Centrum Pomocy Rodzinie realizuje zadania na rzecz osób niepełnosprawnych, określone w ustawie z dnia 27 sierpnia 1997r. o rehabilitacji zawodowej i społecznej oraz zatrudnianiu osób niepełnosprawnych.

Rehabilitacja społeczna ma na celu umożliwienie osobom niepełnosprawnym aktywny udział w różnych aspektach życia społecznego. Jest ona realizowana przede wszystkim przez działania zmierzające do wyrobienia zaradności osobistej u osób niepełnosprawnych, a także nabycia przez te osoby umiejętności związanych z samodzielnym wypełnianiem ról społecznych.

a) **Dofinansowanie do turnusów rehabilitacyjnych ze środków Państwowego Funduszu Rehabilitacji Osób Niepełnosprawnych**

Turnusy rehabilitacyjne to aktywna forma rehabilitacji połączona z elementami wypoczynku mająca na celu poprawę psychofizycznej sprawności, wyrobienie zaradności oraz rozwój umiejętności społecznych uczestników. Zadania te realizowane są przez nawiązywanie i rozwijanie kontaktów społecznych uczestników, realizację i rozwijanie zainteresowań, a także udział w różnorodnych zajęciach indywidualnych i grupowych przewidzianych programem turnusu. Do korzystania uprawnione są dzieci oraz osoby dorosłe legitymujące się ważnym orzeczeniem o niepełnosprawności. Osoba niepełnosprawna może ubiegać się o dofinansowanie ze środków Państwowego Funduszu Rehabilitacji Osób Niepełnosprawnych do uczestnictwa w turnusie również jej opiekuna, wyłącznie na wyraźne i uzasadnione zalecenie lekarza.

Rok	2013	2014	2015	2016	2017	2018	2019	2020	2021
Wnioski złożone	370	277	337	304	270	276	316	176	250
Wnioski zrealizowane	153	134	131	124	135	130	162	101	239

Stosunek złożonych wniosków do zrealizowanych (kwoty wypłacone) w poszczególnych latach obrazuje poniższy wykres.

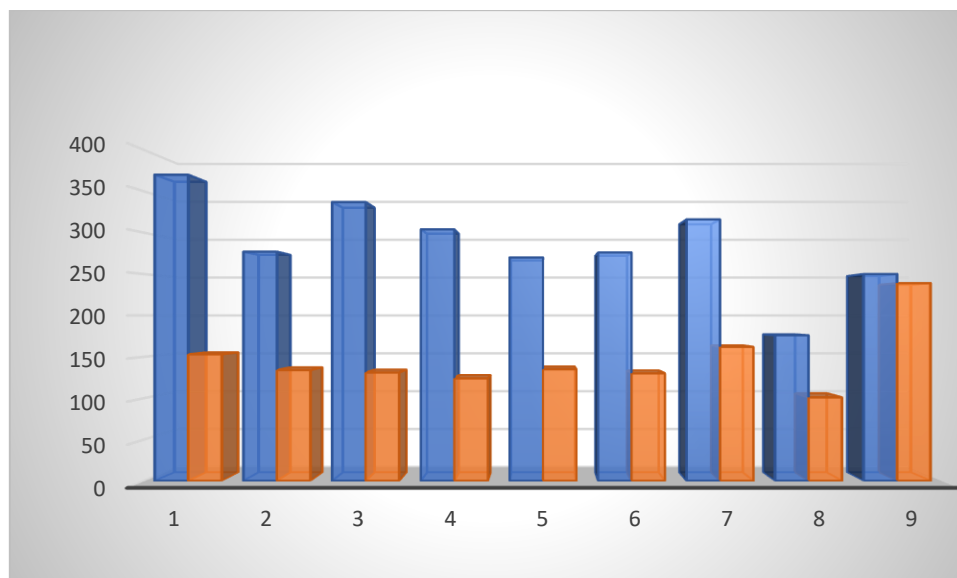

Dofinansowanie zaopatrzenia w sprzęt rehabilitacyjny, przedmioty ortopedyczne i środki pomocnicze ze środków Państwowego Funduszu Rehabilitacji Osób Niepełnosprawnych.

Zgodnie z przepisami, refundacji podlegają środki ograniczające skutki niepełnosprawności, min. wózki inwalidzkie, balkoniki i podpórki do chodzenia, protezy kończyn, obuwie, gorsety i kołnierze ortopedyczne, aparaty słuchowe, materace przeciwoleżynowe, pieluchomajtki. Podstawowym warunkiem otrzymania pomocy finansowej jest potwierdzony udział Narodowego Funduszu Zdrowia w kosztach zakupu oraz kryterium dochodowe wnioskodawców nie przekraczające 50% przeciętnego wynagrodzenia na osobę we wspólnym gospodarstwie domowym oraz 65% w przypadku osoby samotnej. O dofinansowanie zaopatrzenia w sprzęt rehabilitacyjny, maksymalnie do 80 % jego wartości mogą ubiegać się osoby niepełnosprawne, jeżeli jest to uzasadnione potrzebami wynikającymi z dysfunkcji. Sprzęt rehabilitacyjny to sprzęt wspomagający proces rehabilitacji lub sprzęt służący do usprawniania zaburzonych funkcji organizmu. Jest to sprzęt niezbędny do prowadzenia zajęć rehabilitacyjnych mający za zadanie osiągnięcie, przy aktywnym uczestnictwie osoby niepełnosprawnej, możliwie najwyższego poziomu jej funkcjonowania, jakości życia i integracji społecznej.

Sprawozdanie z działalności Powiatowego Centrum Pomocy Rodzinie w Grodzisku Wielkopolskim za 2021 rok oraz przedstawienie potrzeb w zakresie systemu pieczy zastępczej. Przedstawienie efektów pracy organizatora rodzinnej pieczy zastępczej. Podsumowanie realizacji „Powiatowego Programu Rozwoju Pieczy Zastępczej w Powiecie Grodziskim na lata 2021-2023”. Analiza i ewaluacja „Powiatowej Strategii Rozwiązywania Problemów Społecznych na lata 2017 -2022”

(UWAGA: w związku z tym, że w roku 2021 wszystkie wnioski rejestrowane są w systemie SOW, system ten nie zlicza liczbę złożonych wniosków a liczbę osób, które otrzymały dofinansowania)

ROK	2013	2014	2015	2016	2017	2018	2019	2020	2021
Liczba osób	457	563	648	582	556	546	534	480	539
Liczba osób	456	434	595	569	543	526	527	461	245

Stosunek złożonych wniosków do zrealizowanych w poszczególnych latach obrazuje poniższy wykres.

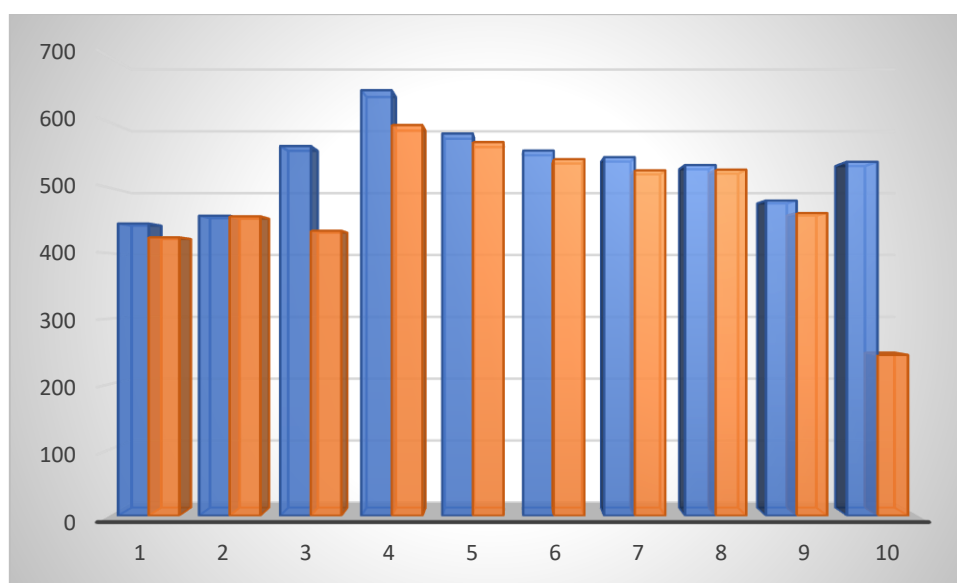

b) Dofinansowanie do likwidacji barier architektonicznych, technicznych, w komunikowaniu się ze środków Państwowego Funduszu Rehabilitacji Osób Niepełnosprawnych.

Bariery architektoniczne są to wszelkie utrudnienia występujące w budynku i w jego najbliższej okolicy, które ze względu na rozwiązania techniczne, konstrukcyjne lub warunki użytkowania uniemożliwiają lub utrudniają swobodę ruchu osobom niepełnosprawnym. Natomiast bariery w komunikowaniu się to ograniczenia uniemożliwiające lub utrudniające osobie niepełnosprawnej swobodne porozumiewanie się i/lub przekazywanie informacji. Bariery techniczne natomiast oznaczają bariery utrudniające lub uniemożliwiające osobie niepełnosprawnej funkcjonowanie społeczne, przeszkody wynikające z braku zastosowania odpowiednich do rodzaju niepełnosprawności przedmiotów lub urządzeń. Likwidacja tej bariery powinna powodować sprawniejsze działanie tej osoby w społeczeństwie i umożliwić wydajniejsze jej funkcjonowanie.

Sprawozdanie z działalności Powiatowego Centrum Pomocy Rodzinie w Grodzisku Wielkopolskim za 2021 rok oraz przedstawienie potrzeb w zakresie systemu pieczy zastępczej. Przedstawienie efektów pracy organizatora rodzinnej pieczy zastępczej. Podsumowanie realizacji „Powiatowego Programu Rozwoju Pieczy Zastępczej w Powiecie Grodziskim na lata 2021-2023”. Analiza i ewaluacja „Powiatowej Strategii Rozwiązywania Problemów Społecznych na lata 2017 -2022”

Dofinansowanie w 2021 r. w/w zadania wynosiło do 95% kosztów przedsięwzięcia, nie więcej niż do wysokości piętnastokrotnego przeciętnego wynagrodzenia.

Rok	2013	2014	2015	2016	2017	2018	2019	2020	2021
Wnioski złożone	143	130	80	116	96	67	97	107	89
Wnioski zrealizowane	73	41	50	88	67	55	74	93	89

Stosunek złożonych wniosków do zrealizowanych w poszczególnych latach obrazuje poniższy wykres.

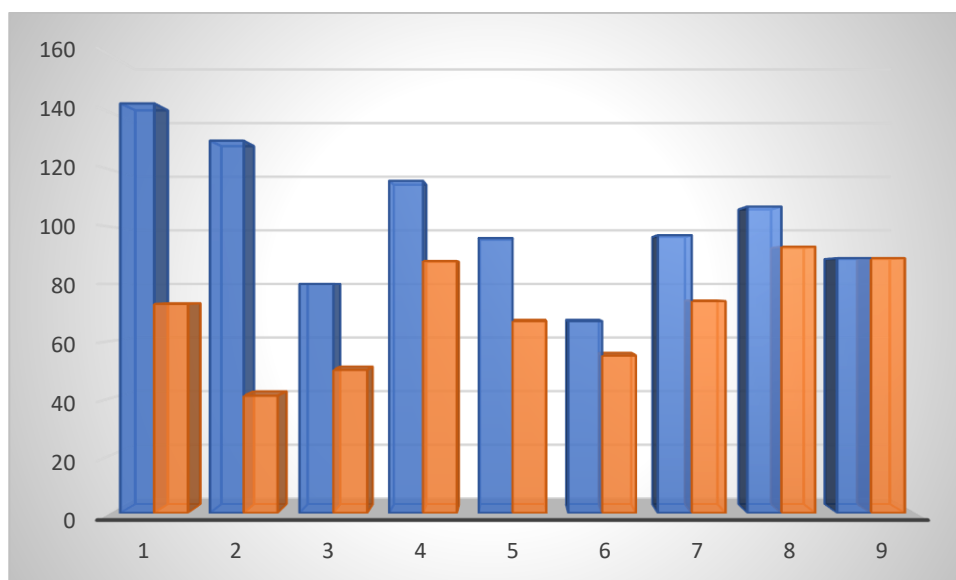

c) Dofinansowanie do sportu, kultury i rekreacji osób niepełnosprawnych się ze środków Państwowego Funduszu Rehabilitacji Osób Niepełnosprawnych.

W roku 2021 nie realizowano tego zadania. Żaden wniosek nie wpłynął na realizację powyższego zadania.

d) Dofinansowanie do kosztów tworzenia i działalności warsztatów terapii zajęciowej ze środków Państwowego Funduszu Rehabilitacji Osób Niepełnosprawnych.

Na terenie Powiatu Grodziskiego działają dwa Warsztaty Terapii Zajęciowej:

- pierwszy Warsztat działa przy Polskim Stowarzyszeniu na Rzecz Osób z Niepełnosprawnością Intelektualną koło w Grodzisku Wielkopolskim - 40 uczestników ma zajęcia w tym Warsztacie,

Sprawozdanie z działalności Powiatowego Centrum Pomocy Rodzinie w Grodzisku Wielkopolskim za 2021 rok oraz przedstawienie potrzeb w zakresie systemu pieczy zastępczej. Przedstawienie efektów pracy organizatora rodzinnej pieczy zastępczej. Podsumowanie realizacji „Powiatowego Programu Rozwoju Pieczy Zastępczej w Powiecie Grodziskim na lata 2021-2023”. Analiza i ewaluacja „Powiatowej Strategii Rozwiązywania Problemów Społecznych na lata 2017 -2022”

➤drugi Warsztat działa przy Stowarzyszeniu Pomocy Dzieciom „SERCE“ w Rakoniewicach – 50 uczestników ma zajęcia w tym warsztacie.

Warsztaty Terapii Zajęciowej realizują zadania w zakresie rehabilitacji społecznej i zawodowej, zmierzające do ogólnego rozwoju i poprawy sprawności, niezbędnych do prowadzenia przez osobę niepełnosprawną niezależnego, samodzielnego i aktywnego życia- na miarę jej indywidualnych możliwości.

Dofinansowanie działalności warsztatów terapii zajęciowej w 2021 na podstawie zawartych umów pomiędzy Powiatem Grodziskim a Stowarzyszeniami.

Lp.	Nazwa organizacji	Przekazane środki
1.	Polskie Stowarzyszenie na Rzecz Osób z Niepełnosprawnością Intelektualną koło w Grodzisku Wielkopolskim Warsztaty Terapii Zajęciowej w Grodzisku Wielkopolskim	964 267,00 zł w tym: • 867 840,00 zł - środki PFRON
2.	Stowarzyszenie Pomocy Dzieciom „SERCE” w Rakoniewicach Warsztaty Terapii Zajęciowej w Rakoniewicach	1 205 252,00 zł w tym: • 1 084 726,00 zł - środki PFRON

Zajęcia Klubowe WTZ

W roku 2021 po raz kolejny realizowany były na terenie powiatu grodziskiego programy Zajęcia Klubowe WTZ. Celem programu jest wsparcie osób niepełnosprawnych w utrzymaniu samodzielności i niezależności w życiu społecznym i zawodowym poprzez prowadzenie przez warsztaty terapii zajęciowej zajęć klubowych jako zorganizowanej formy rehabilitacji. W zajęcia mogą uczestniczyć:

1. osoby niepełnosprawne, posiadające ważne orzeczenie o stopniu niepełnosprawności (lub orzeczenie równoważne), które były uczestnikami WTZ i opuściły go w związku z podjęciem zatrudnienia,

Sprawozdanie z działalności Powiatowego Centrum Pomocy Rodzinie w Grodzisku Wielkopolskim za 2021 rok oraz przedstawienie potrzeb w zakresie systemu pieczy zastępczej. Przedstawienie efektów pracy organizatora rodzinnej pieczy zastępczej. Podsumowanie realizacji „Powiatowego Programu Rozwoju Pieczy Zastępczej w Powiecie Grodziskim na lata 2021-2023”. Analiza i ewaluacja „Powiatowej Strategii Rozwiązywania Problemów Społecznych na lata 2017 -2022”

2. osoby niepełnosprawne, posiadające ważne orzeczenie o stopniu niepełnosprawności (lub orzeczenie równoważne), znajdujące się na prowadzonej przez podmiot prowadzący WTZ liście osób (o której mowa w art. 10f ust. 2a ustawy o rehabilitacji), których zgłoszenie do uczestnictwa w warsztacie zostało zatwierdzone i które nie rozpoczęły terapii w WTZ.

W 2021 roku pomimo panującej pandemii w zajęciach, w sposób stacjonarny lub zdalny, uczestniczyło 7 osób za łączną kwotę; 29 812,50 zł

Rejestr udzielanego poradnictwa w okresie od 01.01.2021r do 31.12.2021

Udzielono porad w ilości **139**.

w tym : osobiste **76** oraz w sposób telefoniczny **63**

Poradnictwo dotyczyło tematów takich jak:

Turnusy rehabilitacyjne	System obsługi wsparcia	Przedmioty ortopedyczne środki pomocnicze	Sprzęt rehabilitacyjny	Likwidacja arier	Ulgi i uprawnienia	orzecznictwo	Programy PFRON	Refundacja składek	inne
48	14	28	3	33	13	10	9	7	7

III. Realizacja dodatkowych projektów i działań zorganizowanych przez Powiatowe Centrum Pomocy Rodzinie w Grodzisku Wielkopolskim.

PROGRAM „AKTYWNY SAMORZĄD” .

Dnia 05 kwietnia 2013 roku została zawarta umowa pomiędzy Państwowym Funduszem Rehabilitacji Osób Niepełnosprawnych a Powiatem Grodziskim na realizację przez Powiatowe Centrum Pomocy Rodzinie w Grodzisku Wlkp. Programu Pilotażowego „Aktywny Samorząd”. W roku 2021 podpisano kolejny aneks to tej umowy, umożliwiający realizację powyższego zadania w roku 2021.

Celem głównym Programu jest zmniejszenie barier ograniczających uczestnictwo osób niepełnosprawnych w życiu społecznym, zawodowym i w dostępie do edukacji.

Program „AKTYWNY SAMORZĄD” w roku 2021 obejmował następujące obszary wsparcia:

Obszar A – likwidacja bariery transportowej:

Obszar A Zadanie 1 - Zadanie 1 – pomoc w zakupie i montażu oprzyrządowania do posiadanego samochodu (adresowana do osób z orzeczeniem o niepełnosprawności - do 16 roku życia lub osób ze znacznym albo umiarkowanym stopniem niepełnosprawności, z dysfunkcją narządu ruchu);

Obszar A Zadanie 2 - pomoc w uzyskaniu prawa jazdy kategorii B, Zadanie 2 – pomoc w uzyskaniu prawa jazdy (adresowana do osób ze znacznym albo umiarkowanym stopniem niepełnosprawności, z dysfunkcją narządu ruchu);

Obszar A Zadanie 3 – pomoc w uzyskaniu prawa jazdy (adresowana do osób ze znacznym albo umiarkowanym stopniem niepełnosprawności, z dysfunkcją narządu słuchu, w stopniu wymagającym korzystania z usług tłumacza języka migowego);

Obszar A Zadanie 4– pomoc w zakupie i montażu oprzyrządowania do posiadanego samochodu (adresowana do osób ze znacznym albo umiarkowanym stopniem niepełnosprawności, z dysfunkcją narządu słuchu);

Obszar B – likwidacja barier w dostępie do uczestniczenia w społeczeństwie informacyjnym:

Obszar B Zadanie 1 – pomoc w zakupie sprzętu elektronicznego lub jego elementów oraz oprogramowania (adresowana do osób z orzeczeniem o niepełnosprawności - do 16 roku życia lub do osób ze znacznym stopniem niepełnosprawności, z dysfunkcją narządu wzroku lub obu rąk);

Obszar B Zadanie 2 – dofinansowanie szkoleń w zakresie obsługi nabytego w ramach programu sprzętu elektronicznego i oprogramowania;

Obszar B Zadanie 3 – pomoc w zakupie sprzętu elektronicznego lub jego elementów oraz oprogramowania (adresowana do osób z umiarkowanym stopniem niepełnosprawności, z dysfunkcją narządu wzroku);

Obszar B Zadanie 4 – pomoc w zakupie sprzętu elektronicznego lub jego elementów oraz oprogramowania (adresowana do osób z orzeczeniem o niepełnosprawności do 16 roku życia lub osób ze znacznym albo umiarkowanym stopniem niepełnosprawności, z dysfunkcją narządu słuchu i trudnościami w komunikowaniu się za pomocą mowy);

Obszar B Zadanie 5 – pomoc w utrzymaniu sprawności technicznej posiadanego sprzętu elektronicznego, zakupionego w ramach programu (adresowana do osób z orzeczeniem o niepełnosprawności - do 16 roku życia lub osób ze znacznym stopniem niepełnosprawności);

Obszar C – likwidacja barier w poruszaniu się:

Obszar C Zadanie 1 (nowość)– pomoc w zakupie wózka inwalidzkiego o napędzie elektrycznym adresowana do osób z orzeczeniem o niepełnosprawności (do 16 roku życia) lub osób ze znacznym stopniem niepełnosprawności i dysfunkcją uniemożliwiającą samodzielne poruszanie się za pomocą wózka inwalidzkiego o napędzie ręcznym.

Obszar C Zadanie 2 – pomoc w utrzymaniu sprawności technicznej posiadanego skutera lub wózka inwalidzkiego o napędzie elektrycznym (adresowana do osób z orzeczeniem o niepełnosprawności - do 16 roku życia lub osób ze znacznym stopniem niepełnosprawności);

Obszar C Zadanie 3 – pomoc w zakupie protezy kończyny, w której zastosowano nowoczesne rozwiązania techniczne, tj. protezy co najmniej na III poziomie jakości (adresowana do osób ze stopniem niepełnosprawności);

Obszar C Zadanie 4 – pomoc w utrzymaniu sprawności technicznej posiadanej protezy kończyny, w której zastosowano nowoczesne rozwiązania techniczne - co najmniej na III poziomie jakości (adresowana do osób ze stopniem niepełnosprawności);

Obszar C Zadanie 5 – pomoc w zakupie skutera inwalidzkiego o napędzie elektrycznym lub oprzyrządowania elektrycznego do wózka ręcznego (adresowana do osób z orzeczeniem o niepełnosprawności - do 16 roku życia lub osób ze znacznym stopniem niepełnosprawności, z dysfunkcją narządu ruchu powodującą problemy w samodzielnym przemieszczaniu się i posiadających zgodę lekarza specjalisty na użytkowanie przedmiotu dofinansowania);

Obszar D – pomoc w utrzymaniu aktywności zawodowej poprzez zapewnienie opieki dla osoby zależnej tj. dziecka będącego pod opieką wnioskodawcy, przebywającego w żłobku lub przedszkolu albo pod inną tego typu opieką (dziennego opiekuna, niani lub w ramach klubu dziecięcego, punktu przedszkolnego, zespołu wychowania przedszkolnego).

Moduł II – pomoc w uzyskaniu wykształcenia poprzez dofinansowanie kosztów edukacji w szkole policealnej, kolegium lub w szkole wyższej (studia pierwszego stopnia, studia drugiego stopnia, jednolite studia magisterskie, studia podyplomowe lub doktoranckie prowadzone przez szkoły wyższe w systemie stacjonarnym / dziennym lub niestacjonarnym / wieczorowym / zaocznym lub eksternistycznym, w tym również za pośrednictwem Internetu).

W zależności od obszaru, wielkość dofinansowania kształtowała się od 100% do 75%.

Wnioski przyjmowane były w trybie ciągłym:

- dla Modułu I do dnia 30 sierpnia 2021 r.

- dla Modułu II:

- do 30 marca 2021 (dla wniosków dotyczących roku akademickiego 2020/2021),
- do 10 października 2021 (dla wniosków dotyczących roku akademickiego 2021/2022).

Do naszego Centrum łącznie wpłynęło **110 wniosków**, w tym 101 rozpatrzono pozytywnie.

Na dzień 31.01.2022 wypłacono łącznie w zrealizowanych wnioskach 483 671,50 zł

Modułu IV programu „Pomoc osobom niepełnosprawnym poszkodowanym w wyniku żywiołu lub sytuacji kryzysowych wywołanych chorobami zakaźnymi”.

W związku z ogłoszonym, w okresie od dnia 20 marca 2020 roku do odwołania, stanem epidemii na obszarze Rzeczypospolitej Polskiej, wywołanym wirusem SARS-CoV-2, Zarząd Państwowego Funduszu Rehabilitacji Osób Niepełnosprawnych, uruchomił w 2021 roku realizację

Modułu IV programu „Pomoc osobom niepełnosprawnym poszkodowanym w wyniku żywiołu lub sytuacji kryzysowych wywołanych chorobami zakaźnymi”.

Z wnioskiem o przyznanie pomocy finansowej w ramach Modułu IV programu mogły ubiegać się organizacje pozarządowe oraz podmioty wymienione w art. 3 ust 3 ustawy z dnia 24 kwietnia 2003 roku o działalności pożytku publicznego i wolontariacie (tj. Dz. U. z 2020 r. poz. 1057 ze zm.), które w wyniku ogłoszonego na obszarze Rzeczypospolitej Polskiej stanu epidemii wywołanego wirusem SARS-CoV-2, uruchomiły w 2021 r. dodatkowe wsparcie dla osób niepełnosprawnych i ich otoczenia. Samorządy mogły otrzymać pomoc finansową na działania własne na rzecz osób niepełnosprawnych w celu łagodzenia skutków epidemii, jak i na działania realizowane przez organizacje pozarządowe.

Wsparcie finansowe proponowanych przez działań mogło dotyczyć między innymi: świadczenia pomocy psychologicznej dla osób niepełnosprawnych albo rodziny osoby z niepełnosprawnością;

- transportu;
- dostarczania osobom niepełnosprawnym leków, produktów żywnościowych oraz innych artykułów pierwszej potrzeby;
- organizacji opieki domowej;
- zakupu środków ochrony (jak płyny do dezynfekcji, przyłbice, odzież ochronna);
- zakupu do placówek dla osób z niepełnosprawnością wyposażenia po wystąpieniu choroby, tj. np. pościeli, ubrań;
- zakupu sprzętu i wyposażenia podnoszącego poziom bezpieczeństwa sanitarnego w placówkach (np. utworzenie odrębnych stołówek);
- utrzymania mieszkania chronionego przeznaczonego na „przejściowe” w okresie stanu epidemii dla osób niepełnosprawnych lub rodziny/opiekunów osoby niepełnosprawnej w związku z nałożoną kwarantanną (np. koszty utrzymania lokalu, zakupu środków ochrony, artykułów żywnościowych);
- zakupu paczek żywnościowych dla osób niepełnosprawnych;
- organizowania aktywności w celu poprawy kondycji osób niepełnosprawnych.

Środki finansowe pochodzić będą z budżetu PFRON.

Powiat Grodziski postanowił przystąpić do realizacji tego programu, a realizatorem zostało Powiatowe Centrum Pomocy Rodzinie w Grodzisku Wielkopolskim. W ramach programu:

- ŚDS Zakupił środki ochrony osobistej w postaci rękawiczek oraz maseczek jednorazowych- koszt 4 242;

- Polskie Stowarzyszenie na Rzecz Osób z Niepełnosprawnością Intelktualną Koło w Grodzisku Wielkopolskim zakupiło maseczki ochronne, rękawiczki oraz 2 dwie bezdotykowe stacje dezynfekujące z pomiarem temperatury - 9 361,00 zł,

- Stowarzyszenie Pomocy Dzieciom „SERCE” w Rakoniewicach zakupiło siłownię otwartą, kijki do Nordic Walking i bieżnię, ławki ogrodowe i namioty oraz zorganizowało spotkanie integracyjne – koszt łączny to 36.814,80 zł.

SYSTEM OBSŁUGI WSPARCIA (SOW)

Powiatowe Centrum Pomocy Rodzinie w Grodzisku Wlkp. sukcesywnie wdraża System Obsługi Wsparcia. Jest to nowoczesna platforma, za pomocą której osoby niepełnosprawne mogą elektronicznie składać wnioski o wsparcie finansowane w ramach środków PFRON, dystrybuowanych przez jednostki samorządu terytorialnego, w tym m.in. na zakup przedmiotów ortopedycznych i środków pomocniczych, turnusów rehabilitacyjnych, programu Aktywny Samorząd, Modułu III programu „Pomoc osobom niepełnosprawnym poszkodowanym w wyniku żywiołu lub sytuacji kryzysowych wywołanych chorobami zakaźnymi. W 2021 roku rozpoczęto prace i szkolenia w celu uruchomienie kolejnych naborów o dofinansowanie.

Projekt w ramach Regionalnego Ośrodka Polityki Społecznej w Poznaniu

W związku z sytuacją epidemiologiczną Powiatowe Centrum Pomocy Rodzinie w Grodzisku Wielkopolskim przygotował wniosek do Regionalnego Ośrodka Polityki Społecznej w Poznaniu w celu wsparcia jednostek organizacyjnych pomocy społecznej (Ośrodek Interwencji Kryzysowej, Środowiskowy Dom Samopomocy) oraz organizacji pozarządowych prowadzących Warsztaty Terapii Zajęciowej. Powiat Grodziski w dniu 06 kwietnia 2021 r. podpisał umowę nr 102/2021 z Regionalnym Ośrodkiem Polityki Społecznej w Poznaniu o powierzenie Grantu na realizację wsparcia w związku z zapobieganiem, przeciwdziałaniem i zwalczaniem COVID-19 w ramach projektu „STOP COVID-19. Bezpieczne systemy społeczne w Wielkopolsce” i otrzymał Grant w łącznej wysokości 101 700,00 zł. W ramach Grantu:

Sprawozdanie z działalności Powiatowego Centrum Pomocy Rodzinie w Grodzisku Wielkopolskim za 2021 rok oraz przedstawienie potrzeb w zakresie systemu pieczy zastępczej. Przedstawienie efektów pracy organizatora rodzinnej pieczy zastępczej. Podsumowanie realizacji „Powiatowego Programu Rozwoju Pieczy Zastępczej w Powiecie Grodziskim na lata 2021-2023”. Analiza i ewaluacja „Powiatowej Strategii Rozwiązywania Problemów Społecznych na lata 2017 -2022”

- Stowarzyszenie Pomocy Dzieciom „SERCE” w Rakoniewicach, które prowadzi Warsztaty Terapii Zajęciowej w Rakoniewicach otrzymało 17 824,00 zł;
- Polskie Stowarzyszenie na Rzecz Osób z Niepełnosprawnością Intelktualną Koło w Grodzisku Wielkopolskim, które prowadzi Warsztaty Terapii Zajęciowej w Grodzisku Wielkopolskim otrzymało 21 040,00 zł;
- Stowarzyszenie „Dom Pomocna Dłoń” w Błońsku, które prowadzi Ośrodek Interwencji Kryzysowej w Błońsku otrzymało 18 080,00 zł;
- Powiatowe Centrum Pomocy Rodzinie w Grodzisku Wielkopolskim otrzymało 37 257,37 zł;
- Środowiskowy Dom Samopomocy „Wygodna Stacja” w Wielichowie otrzymało 7 498,23 zł;

Jednostki miały możliwość przyznać dodatki do wynagrodzeń dla pracowników etatowych i nieetatowych pracujących w bezpośrednim kontakcie z osobami, doposażyły stanowiska pracy w środki ochrony indywidualnej oraz zakupiły niezbędny sprzęt do zapobiegania, przeciwdziałania i zwalczania COVID-19.

IV. Realizacja „Powiatowego Programu Przeciwdziałania Przemocy w Rodzinie oraz Ochrony Ofiar Przemocy W Rodzinie na lata 2016 – 2026.”

1. Zapewnienie miejsc w Ośrodku Interwencji Kryzysowej.

Prowadzenie powyższego zadania zostało powierzone Stowarzyszeniu „Dom Pomocna Dłoń” na podstawie umowy nr PCPR.4022.3/2020 z dn. 31.12.2020r. dotyczącej rozstrzygnięcia otwartego konkursu na realizację zadania publicznego z zakresu pomocy społecznej na rok 2021.

Realizacja projektu w/w Stowarzyszenia, pomimo niewielkich środków finansowych, znacząco wpłynęła na podniesienie poziomu rozwiązywania problemów społecznych w powiecie grodziskim.

Prowadzenie całodobowej interwencji telefonicznej oraz specjalistycznego wsparcia dla osób i rodzin znajdujących się w sytuacji kryzysowej, a także przebywających w placówce oraz rodzin zamieszkujących w środowisku lokalnym a znajdujących się w sytuacji kryzysowej i wymagających natychmiastowego wsparcia w celu zapobiegania pogłębianiu się kryzysu, to jedno z ważniejszych zadań z zakresu pomocy rodzinom zrealizowane przez Stowarzyszenie „Dom Pomocna Dłoń”. Ośrodek interwencji kryzysowej pozostawał w całodobowej gotowości do podjęcia działań z zakresu interwencji kryzysowej na prośbę służb społecznych z terenu naszego powiatu, w tym pozostawał w gotowości do przyjęcia osób znajdujących się w sytuacjach kryzysowych i zapewniał odpowiedni standard pobytu. W ramach realizacji zadania Stowarzyszenie zapewniało także 8 miejsc w hostelu wraz ze wsparciem pedagoga, psychologa, opiekuna, pracownika socjalnego dla mieszkańców ośrodka, w celu zapewnienia tymczasowego schronienia i zaspokojenia innych niezbędnych potrzeb bytowych osobom znajdującym się w kryzysie. Zabezpieczone były podstawowe potrzeby życiowe mieszkańców OIK (wyżywienie, środki czystości, dostęp do opieki medycznej itp.). Bardzo ważnym zadaniem realizowanym przez OIK było udzielanie poradnictwa przez specjalistę z zakresu przemocy w rodzinie dla osób doświadczających przemocy.

Ośrodek zapewniał także pojazd do wykonywania wspólnych zadań z PCPR z zakresu interwencji kryzysowej – zabezpieczone zostały dwa przewozy wychowanków pieczy zastępczej do MOW w Trzcincu oraz MOW w Łąncucie wraz z kierowcą oraz opiekę pedagogiczną.

Ponadto OIK dokonał 48 konsultacji dla psychologów PCPR dotyczących głównie klientów PCPR będących w kryzysie psychicznym lub dotkniętych przemocą w rodzinie.

Sprawozdanie z działalności Powiatowego Centrum Pomocy Rodzinie w Grodzisku Wielkopolskim za 2021 rok oraz przedstawienie potrzeb w zakresie systemu pieczy zastępczej. Przedstawienie efektów pracy organizatora rodzinnej pieczy zastępczej. Podsumowanie realizacji „Powiatowego Programu Rozwoju Pieczy Zastępczej w Powiecie Grodziskim na lata 2021-2023”. Analiza i ewaluacja „Powiatowej Strategii Rozwiązywania Problemów Społecznych na lata 2017 -2022”

Poprzez prowadzenie działań, osoby i rodziny odnajdywały własne zdolności i zasoby psychiczne niezbędne do radzenia sobie w sytuacjach trudnych, uczyły się walczyć z bezradnością, odzyskiwały siły i odporność konieczną do przezwycięzania problemów dnia codziennego, odzyskiwały kontrolę nad własnym życiem, uzyskały dostęp do różnych form pomocy i leczenia, uczyły się egzekwować swoje prawa, a także nabyły umiejętności wychowawcze, co umożliwi lepsze funkcjonowanie we własnym środowisku i społeczności. Odpowiednia kompleksowa pomoc dostosowana do potrzeb rodziny pozwoliła na całkowite lub częściowe zmniejszenie jej dysfunkcyjności.

Poniżej przedstawiona zostanie krótka statystyka działań OIK:

W trakcie realizacji projektu w OIK przebywały łącznie 22 osoby w trakcie 30 pobytów (3 kobiety, 1 dziecko, 18 mężczyzn), z czego 7 osób przyjęto z gminy Rakoniewice, 4 z gminy Granowo, 6 z gminy Grodzisk Wlkp., 1 z gminy Kamieniec, 4 z gminy Wielichowo.

W roku 2021 łącznie OIK, w trakcie 30 pobytów, opuściło 17 osób:

- 3 osoby powróciły do rodziny,
- 6 odeszły bez wskazania dalszego miejsca pobytu,
- 1 osoba została umieszczona w DPS,
- 6 zostało przeniesionych do schroniska dla osób bezdomnych z usługami opiekuńczymi prowadzonymi przez stowarzyszenie,
- 1 osoba została umieszczona w mieszkaniu chronionym prowadzonym przez stowarzyszenie,
- 3 osoby zostały przeniesione do innego schroniska dla osób bezdomnych,
- 2 osoby wyjechały do pracy z zamieszkaniem,
- 2 osoby zostały usunięte,
- 1 osoba wyjechała na terapię.

Na dzień 31.12.2021r. w OIK przebywało 5 osób.

Wobec podopiecznych przebywających w ośrodku prowadzono następujące działania:

- opiekuńcze w łącznym wymiarze 240 godzin dla 22 podopiecznych,
- działania z zakresu pracy socjalnej w łącznym wymiarze 360 godzin dla 22 podopiecznych,
- działania pedagogiczne w łącznym wymiarze 360 godzin dla 22 podopiecznych,
- działania psychologiczne w łącznym wymiarze 120 godzin dla 22 podopiecznych.
- działania specjalisty przeciwdziałania przemocy w rodzinie w łącznym wymiarze 360 godzin dla 22 podopiecznych.

W ramach w/w godzin pracownicy Ośrodka Interwencji Kryzysowej prowadzili także rozmowy konsultacyjne dotyczące rozwiązywania sytuacji podopiecznych z PCPR (w liczbie 171) i OPS z terenu Powiatu Grodziskiego.

Ponadto specjalista przeciwdziałania przemocy w rodzinie wraz z psychologiem PCPR przeprowadzili warsztaty psychoedukacyjne z zakresu przeciwdziałania przemocy w rodzinie w Liceum Ogólnokształcącym w Grodzisku Wlkp. Działania informacyjno – profilaktyczne objęły 3 klasy tj. 78 uczniów.

W sprawozdawczym okresie został przeprowadzony także cykl 3 szkoleń dla kadry OIK i PCPR z zakresu przeciwdziałania przemocy w rodzinie, interwencji kryzysowej, interwencji w pieczy zastępczej.

1. Działania z zakresu profilaktyki przeciwdziałania przemocy w rodzinie.

1. Powiatowe Centrum Pomocy Rodzinie w Grodzisku Wlkp. we współpracy z Ośrodkiem Interwencji Kryzysowej w Błońsku od kilku lat prowadzi działania profilaktyczne dla młodzieży szkół funkcjonujących na terenie powiatu grodziskiego. W minionym roku warsztaty informacyjno – profilaktyczne odbywały w Liceum Ogólnokształcącym w Grodzisku Wlkp. Wzięło w nich udział 78 uczniów.

2. W roku ubiegłym udzielał poradnictwa specjalista z zakresu przeciwdziałania przemocy w rodzinie ofiarom przemocy w rodzinie w formie telefonicznej ze względu na sytuację epidemiologiczną. W sytuacjach wymagających tego rozmowy i wsparcie odbywały się w formie kontaktu osobistego z osobą w kryzysie z zachowaniem reżimu sanitarnego.

3. Powiatowe Centrum Pomocy Rodzinie w Grodzisku Wlkp. od kilku lat prowadzi warsztaty psychoedukacyjne w szkołach funkcjonujących na terenie powiatu grodziskiego. Celem podejmowanych działań jest zmniejszenie problemów związanych z przemocą w rodzinie i przeciwdziałanie sytuacjom kryzysowym. W związku z aktualną sytuacją epidemiologiczną przeprowadzenie warsztatów było niemożliwe na terenie placówek edukacyjnych. Wobec powyższego przygotowano artykuł, w którym omówione zastały najważniejsze zagadnienia związane z tematem „Świadomego Rodzicielstwa”. Z nadzieją na dotarcie do jak najszerszego grona odbiorców zostały zamieszczone na stronie internetowej PCPR w Grodzisku Wlkp. oraz portalach internetowych funkcjonujących na terenie naszego powiatu.

4. Psychologowie Powiatowego Centrum Pomocy Rodzinie w Grodzisku Wlkp. udostępniali na stronie internetowej PCPR informacje dla osób doświadczających przemocy i świadków nt instytucji działających na rzecz rodzin dotkniętych przemocą oraz o samym zjawisku przemocy. Na podstawie porozumienia zawartego pomiędzy Powiatem Grodziskim a Powiatem Nowotomyskim pojawiły się także informacje dla osób stosujących przemoc w rodzinie o możliwości wzięcia udziału w programie korekcyjno – edukacyjnym prowadzonym dla osób stosujących przemoc w rodzinie.
5. We współpracy ze specjalistą Ośrodka Interwencji Kryzysowej w Błońsku, w związku z występowaniem pandemii COVID-19, oferowali wsparcie emocjonalne, w tym pomoc psychologiczną w zakresie interwencji kryzysowej dla mieszkańców powiatu grodziskiego. Udostępnione zostały trzy numery telefonów.
6. Psycholog PCPR uczestniczył w grupach roboczych Zespołów Interdyscyplinarnych ds. Przeciwdziałania Przemocy w Rodzinie na terenie powiatu grodziskiego podczas których analizowana była sytuacja osób doświadczających przemocy oraz domniemanych sprawców, a także planowane były działania pomocowe zmierzające do zaprzestania przemocy. Konsultacje miały charakter osobisty i telefoniczny.

V. Pozostała działalność Powiatowego Centrum Pomocy Rodzinie w Grodzisku Wielkopolskim

1. *Współpraca z Powiatową Społeczną Radą Do Spraw Osób Niepełnosprawnych w Grodzisku Wielkopolskim.*

Powiatowa Społeczna Rada do Spraw Osób Niepełnosprawnych w Grodzisku Wielkopolskim została powołana Zarządzeniem Starosty Grodziskiego Nr 46/2019 z dnia 19 grudnia 2019 r. Radę Społeczną tworzyli przedstawiciele instytucji i organizacji pozarządowych. Z dniem 07 stycznia 2020 rozpoczęła swoją działalność V Kadencja Powiatowej Społecznej Rady do Spraw Osób Niepełnosprawnych w Grodzisku Wielkopolskim.

W 2021 roku odbyło się 4 posiedzeń Rady, na których podjęto 5 uchwał. Na posiedzeniach podejmowane były uchwały między innymi w sprawie:

- oceny wykorzystania środków finansowych PFRON w powiecie grodziskim w zadaniach: turnusy rehabilitacyjne, likwidację barier w komunikowaniu się, likwidacja barier architektonicznych,
- zaopiniowania i przyjęcia Uchwał Rady Powiatu Grodziskiego, dotyczących określenia zadań i wysokości środków PFRON przeznaczonych na realizację zadań z zakresu rehabilitacji zawodowej i społecznej osób niepełnosprawnych,
- zaopiniowania i przyjęcia „Sprawozdania z działalności Warsztatów Terapii Zajęciowej działających w Powiecie Grodziskim”,

Podejmowano również rozmowy na tematy m.in.

- Aktualnych programach PFRON np. Aktywny Samorząd realizowany przez PCPR w Grodzisku Wlkp.,
- obecnej sytuacji Warsztatów Terapii Zajęciowej.

2. *Współpraca z organizacjami pozarządowymi.*

W realizacji zadań publicznych samorządu lokalnego bardzo ważną rolę odgrywają organizacje pozarządowe. Powiatowe Centrum Pomocy Rodzinie w Grodzisku Wlkp. szczególnie współpracuje z organizacjami non profit działającymi w obszarze pomocy społecznej. Statutowe zadania tych organizacji ukierunkowane są na działania na rzecz: osób niepełnosprawnych, osób starszych, osób znajdujących się w ostrym kryzysie życiowym, którego przyczyną zazwyczaj stwierdzana jest przemoc w rodzinie, brak akceptacji w rodzinie, bezdomność, bezradność w sprawach opiekuńczo – wychowawczych, uzależnienie od alkoholu. W roku 2021 (tak jak i w latach poprzednich) nasze

Centrum szczególnie współpracowało ze Stowarzyszeniem Pomocna Dłoń w Błońsku, zarówno podczas interwencji kryzysowych jak i też poprzez dzielenie się swoją wiedzą i doświadczeniami z zakresu przeciwdziałania przemocy w rodzinie. Jednocześnie wzajemnie z OIK prowadzonym przez w/w Stowarzyszenie świadczyliśmy sobie wsparcia metodycznego. Zarówno pracownicy i kierownictwo PCPR w Grodzisku Wlkp. wspierało metodycznie pracowników OIK, jak i często korzystaliśmy ze wsparcia specjalistów pracujących na co dzień w obszarze interwencji kryzysowej i przemocy w rodzinie.

W dużej mierze PCPR w Grodzisku Wlkp. współpracowało także z najmłodszym stowarzyszeniem z zakresu pomocy społecznej, czyli stowarzyszeniem skupiającym rodziny zastępcze i adopcyjne „Źródłko”. Obecnie nasza jednostka wspólnie realizuje duży projekt „Plan Na Lepsze Jutro Plus”. Powiatowe Centrum Pomocy Rodzinie w Grodzisku Wlkp. w ramach współpracy z organizacjami pozarządowymi działającymi w zakresie pomocy społecznej informowało na bieżąco organizacje o możliwościach uzyskania środków finansowych z różnych źródeł oraz wspierało merytorycznie organizacje pozarządowe działające w zakresie pomocy społecznej. W roku ubiegłym informowaliśmy organizacje pozarządowe o konkursach drogą mailową oraz telefonicznie. Również na stronie internetowej naszej jednostki zamieszczano informacje, z których mogły skorzystać zarówno organizacje pozarządowe, jak i osoby skupione w różnych stowarzyszeniach, czy też fundacjach.

Kontakty bezpośrednie oraz spotkania niestety nie mogły być realizowane ze względu na trwającą sytuację epidemiologiczną. Były bardzo ograniczone. Odbyło się jedno spotkanie zorganizowane przez Stowarzyszenie Pomocy Dzieciom „Serce” wraz ze współpracą z Powiatowym Centrum Pomocy Rodzinie w Grodzisku Wlkp. Spotkanie dotyczyło podmiotów ekonomii społecznej, które na co dzień prowadzą jednostki, np. WTZ, ŚDS, czy spółdzielni socjalnych.

3. Powiatowy Programu Działań na Rzecz Osób Niepełnosprawnych na lata 2021- 2028

30 listopada 2021 roku, uchwałą nr XXXIX/270/2021 RADY POWIATU GRODZISKIEGO przyjęto „Powiatowy Programu Działań na Rzecz Osób Niepełnosprawnych na lata 2021- 2028”. Uchwalenie programu poprzedzone zostało powołaniem zespołu ds. przygotowania ww programu i całorocznymi pracami koncepcyjnymi oraz merytorycznymi.

4. PLAN NA LEPSZE JUTRO PLUS

Po zakończonych z Instytucją Zarządzającą negocjacjach podpisano umowę na realizację projektu PLAN NA LEPSZE JUTRO PLUS, który jest projektem partnerskim realizowanym przez Powiatowe Centrum Pomocy Rodzinie w Grodzisku Wlkp. oraz partnerem spoza sektora finansów publicznych jakim jest Stowarzyszenie Rodzinnej Pieczy Zastępczej ŻRÓDEŁKO. Wsparciem objętych zostanie docelowo 190 osób, tj. grupa pieczy zastępczej i młodzież wchodząca w proces usamodzielnienia oraz kandydaci na rodziny zastępcze.

Projekt realizowany jest od 01.05.2020 do 29.11.2022.

Celem projektu jest zwiększenie dostępu do usług społecznych i zdrowotnych oraz usług wsparcia rodziny.

Cele projektu będą realizowane poprzez uruchomienie konkretnych zadań:

1. Ścieżka wsparcia dla rodzin zastępczych.
2. Wsparcie dla przyszłych i obecnych rodzin zastępczych stanowiących otoczenie projektu.
3. Remont mieszkania chronionego.
4. Zakup samochodu na potrzeby działu pieczy zastępczej.
5. Wchodzimy w dorosłość.

Dzięki przygotowaniu planu/ścieżek działań dla każdej z grup, Partner Wiodący planuje w sposób systemowy i systematyczny wspomóc każdą grupę osób będących w projekcie przy jednoczesnym traktowaniu rodziny jako jednostki, dla której działania realizowane w sposób kompleksowy przyczynią się do lepszych i trwalszych efektów. Dodatkowo wsparciem zostanie objęte najbliższe otoczenie Uczestników Projektu, co przyniesie wartość dodaną w projekcie. Cel główny jest zgodny z celem tematycznym Szczegółowego Opisu Osi Priorytetowych Wielkopolskiego Programu Operacyjnego Województwa Wielkopolskiego, działania 7.2.2. Usługi społeczne i zdrowotne – projekty konkursowe realizowane przez jednostki samorządu terytorialnego i ich jednostki organizacyjne na lata 2014-2020 tj.: promowanie włączenia społecznego, walka z ubóstwem i wszelką dyskryminacją.

Cel projektu wpisuje się również w Strategię Rozwoju Powiatu Grodziskiego na lata 2021-2025:

cel strategiczny nr 4: wzmocnienie systemu i usług pomocy społecznej.

Całkowita wartość projektu wynosi 1 266 319,68 zł w tym kwota dofinansowania 1 202 819,36 zł. Wkład własny w wysokości 63 500,32 zł w postaci obowiązkowych, gwarantowanych ustawą, świadczeń na rzecz rodzin zastępczych oraz wkład prywatny stowarzyszenia. W 2021 roku w ramach

projektu między innymi rozpoczęto warsztaty i zajęcia dla beneficjentów projektu, wyremontowano mieszkanie chronione.

5. PROGRAM WYRÓWNYWANIE RÓŻNIC MIĘDZY REGIONAMI

W ramach tego programu realizowanego w imieniu Powiatu Grodziskiego przez PCPR w Grodzisku Wielkopolskim w roku 2020 złożono jeden wniosek. Dotyczył on dofinansowania budowy podjazdu przeznaczonego dla osób niepełnosprawnych przy budynku Szkoły Podstawowej z oddziałami przedszkolnymi w Bielawach w gminie Granowo – w wysokości 24 321,54 zł. W roku 2021 roku zakończono realizację zadania i oddano do użytku zrealizowaną inwestycję.

6. ASYSTENT OSOBISTY OSOBY NIEPEŁNOSPRAWNEJ.

11 października 2021 roku Minister Rodziny i Polityki Społecznej ogłosił nabór wniosków dla Jednostek Samorządu Terytorialnego na realizację w 2022 roku programów finansowanych z Funduszu Solidarnościowego. Jeden z programów dotyczył Asystenta Osobistego Osoby Niepełnosprawnej na rok 2022.

Głównym celem Programu jest wprowadzenie usług asystenta osobistego osoby niepełnosprawnej jako formy ogólnodostępnego wsparcia dla uczestników Programu, tj. dla:

- 1) dzieci do 16. roku życia z orzeczeniem o niepełnosprawności łącznie ze wskazaniami: konieczności stałej lub długotrwałej opieki lub pomocy innej osoby w związku ze znacznie ograniczoną możliwością samodzielnej egzystencji oraz konieczności stałego współudziału na co dzień opiekuna dziecka w procesie jego leczenia, rehabilitacji i edukacji oraz
- 2) osób niepełnosprawnych posiadających orzeczenie o niepełnosprawności: o stopniu znacznym lub o stopniu umiarkowanym, lub traktowane na równi do wymienionych zgodnie z art. 5 i art. 62 ustawy z dnia 27 sierpnia 1997 r. o rehabilitacji zawodowej i społecznej oraz zatrudnianiu osób niepełnosprawnych.

21.10.2021 za pośrednictwem EPUAP Powiat Grodziski złożył do Wielkopolskiego Urzędu Wojewódzkiego wniosek (na kwotę 29 000 zł, obejmującego 28 800 zł asystę oraz 200 zł zakup środków ochrony osobistej). Realizatorem tego programu będzie PCPR w Grodzisku Wlkp.

Realizacja tego programu stanowi również element Powiatowego Programu Działań na Rzecz Osób Niepełnosprawnych na lata 2021-2028 r. Cel 4: Poprawa dostępności i wyrównywanie szans osób

niepełnosprawnych w życiu społecznym. Pkt 4.5. Zatrudnienie asystentów osób niepełnosprawnych, przyjętego uchwałą nr XXXIX/270/2021 Rady Powiatu Grodziskiego z dnia 30 listopada 2021 r.

7. WSPÓŁPRACA I WSPARCIE ŚRODOWISKOWEGO DOMU SAMOPOMOCY „Wygodna Stacja” w Wielichowie.

W roku 2020 PCPR w Grodzisku Wielkopolskim rozpoczęło starania dotyczące uruchomienia na terenie powiatu grodziskiego Środowiskowego Domu Samopomocy. Powiat Grodziski na sfinansowanie zadania związanego z utworzeniem Środowiskowego Domu Samopomocy w Wielichowie otrzymał dotację w kwocie 570.000 zł. Po uruchomieniu placówka otrzymała dotację dla 20 uczestników, w tym 6 osób z niepełnosprawnościami sprzężonymi lub spektrum autyzmu.

Środowiskowy Dom Samopomocy „Wygodna Stacja” w Wielichowie, ul. Kościelna 2, przeznaczony dla 20 osób, w tym dla osób przewlekłe psychicznie chorych (dom typu A), dla osób z niepełnosprawnością intelektualną (dom typu B), dla osób wykazujących inne przewlekłe zaburzenia czynności psychicznych (dom typu C) oraz dla osób ze sprzężonymi niepełnosprawnościami lub ze spektrum autyzmu (dom typu D), które w wyniku upośledzenia niektórych funkcji organizmu lub zdolności adaptacyjnych wymagają pomocy do życia w środowisku rodzinnym i społecznym, w szczególności w celu zwiększania zaradności i samodzielności życiowej, a także ich integracji społecznej.

W grudniu 2020 roku wpłynęło 8 wniosków o wydanie skierowania do ośrodka wsparcia Środowiskowego Domu Samopomocy „Wygodna Stacja” w Wielichowie. Wszystkie chętne osoby spełniły warunki formalne i merytoryczne, co skutkowało przyznaniem pobytu w grudniu 2020 r. na okres 3 miesięcy. Po tym okresie zespół wspierająco – aktywizujący Środowiskowego Domu Samopomocy podjął decyzję o możliwości realizacji przez uczestników indywidualnego planu postępowania wspierająco – aktywizującego na końca 2021 r.

W związku z brakiem zorganizowanego dojazdu dla uczestników ŚDS jeden uczestnik z tej grupy zrezygnował z uczestnictwa od nowego 2022 roku.

W styczniu 2021 roku wpłynęły 3 wnioski o wydanie skierowania do ośrodka wsparcia Środowiskowego Domu Samopomocy „Wygodna Stacja” w Wielichowie. Podobnie jak wyżej, po spełnieniu warunków formalnych i merytorycznych uczestnicy zostali skierowani na okres 3 miesięcy, celem realizacji planu postępowania wspierająco- aktywizującego. Po tym czasie zespół pracowników ŚDS uznał za zasadne przedłużenie pobytu do końca 2021 r.

Sprawozdanie z działalności Powiatowego Centrum Pomocy Rodzinie w Grodzisku Wielkopolskim za 2021 rok oraz przedstawienie potrzeb w zakresie systemu pieczy zastępczej. Przedstawienie efektów pracy organizatora rodzinnej pieczy zastępczej. Podsumowanie realizacji „Powiatowego Programu Rozwoju Pieczy Zastępczej w Powiecie Grodziskim na lata 2021-2023”. Analiza i ewaluacja „Powiatowej Strategii Rozwiązywania Problemów Społecznych na lata 2017 -2022”

Z tej grupy dwoje uczestników zakończyło pobyt wcześniej, jeden uczestnik znalazł zatrudnienie na umowę zlecenie – został zrealizowany cel ośrodka wsparcia dotyczący zwiększania zaradności i samodzielności życiowej i integracji społecznej uczestników. Natomiast jedna uczestniczka zrezygnowała w miesiącu listopad z uwagi na brak zorganizowanego dowozu.

W miesiącu lutym i marcu 2021 r. wpłynęły 3 wnioski, które zostały rozpatrzone pozytywnie oraz jeden, który został bez rozpatrzenia z uwagi na nie uzupełnienie niezbędnych dokumentów. Po 3 miesięcznym pobycie, przedłużono decyzję o przyznaniu świadczenia z pomocy społecznej w formie skierowania do ośrodka wsparcia do końca 2021 r. Zespół aktywizująco – wspierający pozytywnie zaopiniował dalszy pobyt uczestników do końca roku 2022.

W kwietniu 2021 r- jeden wniosek uczestnika, który ze względu na pogorszający się stale stan zdrowia był uczestnikiem ŚDS do końca 2021 r.

W czerwcu 2021 r. wpłynął jeden wniosek-uczestniczka realizuje indywidualny plan wspierająco - aktywizujący po dzień dzisiejszy.

W lipcu 2021 r. wpłynął wniosek pani, która uzyskała odmowną decyzję w związku z nie spełnieniem § 2 ust. 5 rozporządzenia Ministra Pracy i Polityki Społecznej z dnia 9 grudnia 2010 r. w sprawie środowiskowych domów samopomocy, oraz art. 51 a ust. 1 ustawy z dnia 12 marca 2004 r. o pomocy społecznej.

Wrzesień 2021 jeden wniosek, pozytywnie rozpatrzony- uczestniczy w zajęciach do dnia dzisiejszego.

W październiku wpłynął wniosek osoby zamieszkującej powiat wolsztyński, chętnej do uczestniczenia w zajęciach Środowiskowego Domu Samopomocy „Wygodna Stacja” w Wielichowie. W związku z pozytywną opinią, informacją o wolnych miejscach i braku przeciwwskazań od kierownika ŚDS wszczęto procedury umożliwiające skierowanie mieszkańca powiatu wolsztyńskiego. Zgodnie z uchwałą nr XXXIX/273/2021 Rady Powiatu Grodziskiego z dnia 30 listopada 2021 r., oraz na podstawie Porozumienia nr PCPR.4510.45.2021 z dnia 22 grudnia 2021 r. pomiędzy Powiatem Grodziskim i Powiatem Wolsztyńskim w sprawie objęcia mieszkańców Powiatu Wolsztyńskiego usługami świadczonymi przez Środowiskowy Dom Samopomocy „Wygodna Stacja” w Wielichowie, skierowano Pana na 3 miesięczne uczestnictwo w zajęciach w ramach ŚDS w Wielichowie.

Na koniec roku 2021 r. wpłynął jeden wniosek Pani, która chętnie uczestniczy w zajęciach w ramach ŚDS. Przyznano świadczenie na okres 3 miesięcy.

Pobyt w tego typu ośrodku umożliwi uczestnikom rozwój umiejętności niezbędnych do samodzielnego, aktywnego życia. Dom działa 5 dni w tygodniu po 8 godzin dziennie, gdzie przez co najmniej 6 godzin dziennie prowadzone są zajęcia z uczestnikami. Wobec uczestników realizowany

jest indywidualny plan postępowania wspierająco – aktywizującego. Zajęcia w Środowiskowym Domu Samopomocy „Wygodna Stacja” odbywają się będą w formie zajęć świetlicowych, zajęć w grupach z wykorzystaniem metod pracy terapeutycznej, zajęć dodatkowych, indywidualnie dostosowanych do potrzeb, możliwości oraz zainteresowań. Dostępne są już również specjalistyczne pracownice. Obiekt uzyskał wszystkie niezbędne pozwolenia, jak również został przed uruchomieniem skontrolowany przez Wielkopolski Urząd Wojewódzki w Poznaniu.

Środowiskowy Dom Samopomocy, obok warsztatów terapii zajęciowej oraz działających spółdzielni socjalnych, jest już ważnym elementem systemu pomocy społecznej w powiecie grodziskim.

8. DZIAŁANIA ADMINISTRACYJNE JEDNOSTKI

W roku 2021 Powiatowe Centrum Pomocy Rodzinie w Grodzisku Wlkp. przygotowało 116 i przesłało do odpowiednich instytucji (Ministerstwa Rodziny i Polityki Społecznej w Warszawie, Państwowego Funduszu Rehabilitacji Osób Niepełnosprawnych w Warszawie, Wielkopolskiego Urzędu Wojewódzkiego w Poznaniu i innych) sprawozdań. Było to znacznie mniej niż w roku ubiegłym, gdzie zobligowani byliśmy do przekazania 171 sprawozdań.

Organizator rodzinnej pieczy zastępczej wydał łącznie 539 decyzji administracyjnych (w tym 89 decyzji przyznających dodatek wychowawczy, 0 decyzji odmownych, 14 decyzji ustalających świadczenia/dodatki nienależnie pobrane, 52 decyzje uchylające przyznane świadczenia/dodatki, 85 decyzji ustalających lub odstępujących od ustalenia odpłatności rodzicom biologicznym za pobyt dzieci w pieczy zastępczej, 5 decyzji umarzających, 132 decyzje zmieniające, 83 decyzje przyznające świadczenie na pokrycie kosztów utrzymania dziecka w pieczy zastępczej, 22 decyzji na kontynuowanie nauki, 3 decyzje na zagospodarowanie, 3 decyzje na usamodzielnienie, 48 decyzji przyznających pobyt w Środowiskowym Domu Samopomocy w Wielichowie oraz dotyczących odpłatności za pobyt, 3 dotyczących mieszkańców mieszkania chronionego).

9. Specjalistyczne poradnictwo

W naszej jednostce poradnictwo specjalistyczne świadczone jest przez następujących specjalistów: m. in. psychologa, specjalistę pracy socjalnej, specjalistę pracy z rodziną, prawnika. Ogólna liczba porad udzielonych przez naszą jednostkę w roku 2021 wyniosła 459.

10. Wsparcie metodyczne dla instytucji pomocy społecznej

W naszej jednostce w ramach wsparcia metodycznego dyrektor oraz pracownicy udzielili wsparcia metodycznego dla poszczególnych jednostek:

- Ośrodek Interwencji Kryzysowej w Błońsku
- Środowiskowy Dom Samopomocy „Wygodna Stacja” w Wielichowie
- Ośrodek Pomocy Społecznej w Rakoniewicach
- Ośrodek Pomocy Społecznej w Kamieńcu,
- Ośrodek Pomocy Społecznej w Granowie,
- Ośrodek Pomocy Społecznej w Wielichowie,
- Ośrodek Pomocy Społecznej w Grodzisku Wlkp.

Ze względu na pandemię udzielano najczęściej wsparcia telefonicznego lub poprzez inne systemy teleinformatyczne.

VI. Analiza i ewaluacja Powiatowej Strategii Rozwiązywania Problemów Społecznych na lata 2017-2022.

W związku z tym, iż rok 2021 oraz rok obecny są ostatnimi latami, które obejmują „Strategię Rozwiązywania Problemów Społecznych Powiatu Grodziskiego na lata 2017 – 2022” przystąpiliśmy do bardziej szczegółowej analizy i ewaluacji zawartych w w/w dokumencie celów oraz wskaźników. W latach poprzednich ewaluacja była zawierana w ogólnym opisie Sprawozdań składanych corocznie Radzie Powiatu Grodziskiego w miesiącu marcu.

Nasza jednostka starała się zebrać informacje do poniższej analizy występując do instytucji pomocy społecznej, stowarzyszeń i organizacji pozarządowych, instytucji współpracujących i pracujących w zakresie szeroko rozumianych problemów społecznych, a także dokonała analizy różnych raportów z terenu naszego powiatu, które odnosiły się do opisywanej problematyki. Do ewaluacji Strategii posłużyły nam zatem dane statystyczne, informacje własne, a także materiały sprawozdawcze jednostek organizacyjnych Powiatu oraz Gmin zlokalizowanych w Powiecie Grodziskim. Zaznaczamy, iż nie uzyskaliśmy danych dla wszystkich wskaźników obrazujących realizację celów strategicznych oraz stopnia realizacji założonych zadań.

I. Pierwszym celem założonym w było: zapewnienie godnych warunków życia osobom i rodzinom żyjącym w ubóstwie i zagrożonych wykluczeniem społecznym.

Natomiast zadania związane z realizacją powyższego celu przedstawiały się następująco:

1. Wsparcie instytucji rodziny w formie konsultacji i poradnictwa specjalistycznego, pomocy prawnej, szczególnie w zakresie prawa rodzinnego;
2. Aplikowanie i realizowanie programów zewnętrznych w celu pozyskiwania środków na zadania realizowane na rzecz grup i osób zagrożonych wykluczeniem społecznym;
3. Zacieśnianie współpracy pomiędzy instytucjami pomocy społecznej państwa, organizacjami pozarządowymi i sektorem prywatnym w zakresie pomocy najuboższym;
4. Zatrudnianie wykwalifikowanej i podnoszącej kwalifikację kadry w instytucjach pomocowych;
5. Promocja i rozwój wolontariatu na rzecz osób potrzebujących.

Dane obrazujące wskaźniki realizacji zadania kształtują się następująco:

Sprawozdanie z działalności Powiatowego Centrum Pomocy Rodzinie w Grodzisku Wielkopolskim za 2021 rok oraz przedstawienie potrzeb w zakresie systemu pieczy zastępczej. Przedstawienie efektów pracy organizatora rodzinnej pieczy zastępczej. Podsumowanie realizacji „Powiatowego Programu Rozwoju Pieczy Zastępczej w Powiecie Grodziskim na lata 2021-2023”. Analiza i ewaluacja „Powiatowej Strategii Rozwiązywania Problemów Społecznych na lata 2017-2022”

Lp.	Wskaźnik	Gmina Grodzisk Wielkopolski	Gmina Rakoniewice	Gmina Wielichowo	Gmina Kamieniec	Gmina Granowo
1	liczba osób, które skorzystały ze wsparcia finansowego	173	442	120	87	286
2	liczba osób, które skorzystały ze wsparcia socjalnego (praca socjalna)	1151	165	468	140	72
3	liczba osób korzystających z poradnictwa specjalistycznego w ramach działań OPS	63	0	11	0	15
4	liczba programów rządowych, ministerialnych na rzecz osób ubogich, a także liczba korzystających z nich osób i rodzin	O 544 R 201	O 316 R 112	O 83 R 39	O 101 R 49 Program posiłek w domu i w szkole	1 program, z którego skorzystało 88 osób z 70 rodzin
5	liczba specjalistów zatrudnionych w instytucjach pomocy społecznej (OPS) pracujących z osobami i rodzinami żyjącymi w ubóstwie i zagrożonych wykluczeniem społecznym	25	1	5	4	0
6	liczba osób niepełnosprawnych i ich rodzin, którzy skorzystali z porad prawnych w OPS	15	0	1	0	0
7	liczba zatrudnionych asystentów rodziny	01.01 - 18.07.2021 – 3 19.07 – 31.12.2021 - 2	1	1	1	1
8	liczba zatrudnionych specjalistów pracujących na rzecz dziecka i rodziny (bez asystentów rodziny)	7	8	5	0	0

II. Drugim celem założonym było: Zapewnienie godnych warunków życia osobom i rodzinom żyjącym w ubóstwie i zagrożonych wykluczeniem społecznym.

Natomiast zadania związane z realizacją powyższego celu przedstawiały się następująco:

1. Rozwój bazy medycznej w zakresie leczenia i rehabilitacji osób niepełnosprawnych, w tym uruchomienie zakładu opiekuńczo leczniczego (i/lub) oddziału pielęgnacyjno-opiekuńczego;
2. Zwiększenie ilości osób objętych usługami opiekuńczymi i specjalistycznymi w domu osób tego potrzebujących;
3. Ułatwienie dostępu do usług specjalistycznych oraz pomoc w uzyskaniu sprzętu rehabilitacyjnego, medycznego oraz udziału w turnusach rehabilitacyjnych;
4. Rozwój wolontariatu na rzecz osób niepełnosprawnych.

Dane obrazujące *wskazniki* w roku 2021 realizacji zadania kształtują się następująco:

- *ilość placówek medycznych i usług specjalistycznych świadczonych na rzecz osób niepełnosprawnych w Powiecie* – zgodnie z wykazem zawartym na stronie Opieka Medyczna w Wielkopolsce na terenie naszego Powiatu mamy 33 placówki, które świadczą usługi medyczne, w tym dla osób niepełnosprawnych, w powiecie naszym mamy dwa Warsztaty Terapii Zajęciowej, jeden Środowiskowy Dom Samopomocy, schronisko dla osób bezdomnych z usługami opiekuńczymi,
- *uruchomienie zakładu opiekuńczo-leczniczego (i/lub) oddziału pielęgnacyjno-opiekuńczego* jeszcze w tym roku zakończą się prace budowlane związane z utworzeniem w grodziskim szpitalu zakładu pielęgnacyjno-opiekuńczego a miejsce znajdzie tam 35 pacjentów, termin uruchomienia powyższej jednostki planowany jest prawdopodobnie na czerwiec 2022,
- *liczba osób niepełnosprawnych, którzy wzięli udział w turnusach rehabilitacyjnych*- w roku 2021 wyjechało na turnusy 239 osób niepełnosprawnych , liczba osób korzystających z tej formy wsparcia jest podobna przez prawie wszystkie lata obowiązywania omawianej Strategii, jednakże w latach 2020 -2021 mniej osób korzysta z wyjazdów na turnusy rehabilitacyjne w związku z sytuacją epidemiologiczną,
- *liczba zakupionego sprzętu rehabilitacyjnego oraz* – w roku 2021 z zaopatrzenia w sprzęt rehabilitacyjny, przedmioty ortopedyczne i środki pomocnicze ze środków Państwowego Funduszu Rehabilitacji Osób Niepełnosprawnych skorzystało 245 osób, jest to liczba podobnie się kształtująca przez prawie wszystkie lata obowiązywania omawianej Strategii,
- *liczba organizacji pozarządowych działających na rzecz osób niepełnosprawnych* – osoby niepełnosprawne wspierane są obecnie przez następujące organizacje pozarządowe i kluby:

Sprawozdanie z działalności Powiatowego Centrum Pomocy Rodzinie w Grodzisku Wielkopolskim za 2021 rok oraz przedstawienie potrzeb w zakresie systemu pieczy zastępczej. Przedstawienie efektów pracy organizatora rodzinnej pieczy zastępczej. Podsumowanie realizacji „Powiatowego Programu Rozwoju Pieczy Zastępczej w Powiecie Grodziskim na lata 2021-2023”. Analiza i ewaluacja „Powiatowej Strategii Rozwiązywania Problemów Społecznych na lata 2017 -2022”

- Stowarzyszenie „Złota Jesień” w Rakoniewicach,
- Stowarzyszenie „Dom Pomocna Dłoń” w Błońsku,
- Polskie Stowarzyszenie na Rzecz Osób z Niepełnosprawnością Intelektualną Koło w Grodzisku Wielkopolskim,
- Stowarzyszenie Pomocy Dzieciom „Serce” w Rakoniewicach,
- Klubu Rodziców Dzieci z Autyzmem w Grodzisku Wielkopolskim,
- Stowarzyszenie Inicjatyw Społecznych im. Jana Pawła II w Grodzisku Wielkopolskim,
- Stowarzyszenie Seniorów Druga Młodość z Wielichowa,
- Grodziskie Stowarzyszenie „Amazonki”,
- Związek Emerytów i Rencistów w Kamieńcu,
- Koło Polskiego Stowarzyszenia Diabetyków w Grodzisku Wlkp.

W porównaniu do roku 2017, w którym przyjmowana była omawiana strategia wzrosła liczba organizacji wspomagających osoby niepełnosprawne, które prężnie działają na rzecz szerokokorozumianego wsparcia osób niepełnosprawnych. W roku 2017 dokument wskazywał tylko na 4 organizacje zaangażowane w pomoc osobom niepełnosprawnym.

- liczba realizowanych programów wspierających osoby niepełnosprawne i ich rodziny

1. W roku 2021 nasza jednostka realizowała następujące programy: „Plan na lepsze jutro plus”, „Aktywny Samorząd”, „Wyrównywanie różnic między regionami”, Zajęcie klubowe wtz”, „Asystent osobisty osoby niepełnosprawnej”, MODUŁ IV - Pomoc osobom niepełnosprawnym poszkodowanym w wyniku żywiołu lub sytuacji kryzysowych wywołanych chorobami zakaźnymi” (wsparcie jednostek: dwa WTZ, ŚDS), MODUŁ III - Pomoc osobom niepełnosprawnym poszkodowanym w wyniku żywiołu lub sytuacji kryzysowych wywołanych chorobami zakaźnymi” (wsparcie osób indywidualnych),
2. Stowarzyszenie „Dom Pomocna Dłoń” w Błońsku w roku 2021 zrealizowało dwa bardzo duże projekty, także wspomagające i aktywizujące osoby niepełnosprawne: "Mieszkania chronione krok do samodzielności" oraz "Zapewnienie wsparcia osobo bezdomnym, w tym osobom z ograniczoną zdolnością do samoobsługi".
3. Klub Rodziców Dzieci z Autyzmem w Grodzisku Wielkopolskim przeprowadził coroczną akcję o nazwie Polska na Niebiesko. Autyzm. Poznaj za nim ocenisz.
4. Warsztaty Terapii Zajęciowej w Grodzisku Wlkp. w 2021 roku:

Sprawozdanie z działalności Powiatowego Centrum Pomocy Rodzinie w Grodzisku Wielkopolskim za 2021 rok oraz przedstawienie potrzeb w zakresie systemu pieczy zastępczej. Przedstawienie efektów pracy organizatora rodzinnej pieczy zastępczej. Podsumowanie realizacji „Powiatowego Programu Rozwoju Pieczy Zastępczej w Powiecie Grodziskim na lata 2021-2023”. Analiza i ewaluacja „Powiatowej Strategii Rozwiązywania Problemów Społecznych na lata 2017 -2022”

- realizowały program Zajęcia Klubowe WTZ, realizowane dla 5 osób niepełnosprawnych, od 1 lutego 2021 r. do 31 stycznia 2022 r.
 - zakupiły 2 nowoczesne bezdotykowe stacje do pomiaru temperatury oraz dezynfekcji rąk, zaopatrzyły się również w jednorazowe maseczki oraz płyn do dezynfekcji.
 - zrealizowały dofinansowanie dla uczestników WTZ w ramach Programu pn. „Pomoc osobom niepełnosprawnym poszkodowanym w wyniku żywiołu lub sytuacji kryzysowych, wywołanych chorobami zakaźnymi” Moduł III (PFRON). Wsparcie finansowe udzielone zostało dwukrotnie dla 40 uczestników WTZ.
 - realizowały projekt „STOP COVID -19. Bezpieczne systemy społeczne w Wielkopolsce” (ROPS).
5. Warsztaty Terapii Zajęciowej w Rakoniewicach w 2021 roku:
- zrealizowały projekt szkoleniowy (Powiatowy Urząd Pracy w Grodzisku Wlkp. przy współpracy Fundacji Aktywności Zawodowej z Gdańska) „Kompleksowa ścieżka aktywizacji zawodowej osób z zaburzeniami psychicznymi, uczestników warsztatów terapii zajęciowej”. Szkolenie odbyło się dla 11 pracowników.
 - zrealizowały projekt pn. „Aktywnie i z uśmiechem - powracamy do zdrowia” w ramach programu Modułu IV „Pomoc osobom niepełnosprawnym poszkodowanym w wyniku żywiołu lub sytuacji kryzysowych, wywołanych chorobami zakaźnymi” (PFRON). Działania projektu skierowane były dla 50 osób z niepełnosprawnościami oraz 10 opiekunów/terapeutów. W ramach projektu odbyły się spotkania oraz jedno podsumowujące projekt w charakterze integracyjnym. W ramach dofinansowania zakupiono 3 namioty ogrodowe, 4 ławki ogrodowe, bieżnię i kijki do nording walking oraz zamontowano siłownię zewnętrzną w Sensorycznym Ogrodzie składającą się z 8 elementów.
 - zrealizowały dofinansowanie dla uczestników WTZ w ramach Programu pn. „Pomoc osobom niepełnosprawnym poszkodowanym w wyniku żywiołu lub sytuacji kryzysowych, wywołanych chorobami zakaźnymi” Moduł III (PFRON). Wsparcie finansowe udzielone zostało dwukrotnie dla 50 uczestników WTZ.
 - Zrealizowały projekt pt. „STOP COVID-19. Bezpieczne systemy społeczne w Wielkopolsce” (ROPS)

III. Trzecim celem założonym było: Stworzenie warunków do aktywizacji społecznej i zawodowej osób niepełnosprawnych.

Natomiast zadania związane z realizacją powyższego celu przedstawiały się następująco:

Sprawozdanie z działalności Powiatowego Centrum Pomocy Rodzinie w Grodzisku Wielkopolskim za 2021 rok oraz przedstawienie potrzeb w zakresie systemu pieczy zastępczej. Przedstawienie efektów pracy organizatora rodzinnej pieczy zastępczej. Podsumowanie realizacji „Powiatowego Programu Rozwoju Pieczy Zastępczej w Powiecie Grodziskim na lata 2021-2023”. Analiza i ewaluacja „Powiatowej Strategii Rozwiązywania Problemów Społecznych na lata 2017 -2022”

1. Uruchomienie zespołu szkół specjalnych dla uczniów, którzy nie będą musieli dojeżdżać do szkół zlokalizowanych poza terenem Powiatu Grodziskiego;
2. Rozwój w szkołach podstawowych, gimnazjach i szkołach ponadgimnazjalnych klas specjalnych i integracyjnych;
3. Prowadzenie pracy socjalnej z osobami niepełnosprawnymi;
4. Prowadzenie kampanii społecznych na temat praw osób niepełnosprawnych;
5. Rozwijanie oferty funkcjonujących w powiecie Warsztatów Terapii Zajęciowych;
6. Podejmowanie działań mających na celu utworzenie środowiskowego domu samopomocy;
7. Prowadzenie poradnictwa prawnego osób niepełnosprawnych i ich rodzin przez organizacje pozarządowe ze wsparciem merytorycznym Powiatu;
8. Prowadzenie poradnictwa zawodowego dla osób niepełnosprawnych, tworzenie im ścieżek karier, oraz umożliwianie wyboru odpowiedniego zatrudnienia lub szkolenia;
9. Organizowanie i kierowanie na szkolenia umożliwiające osobom niepełnosprawnym podnoszenie i zdobywanie nowych kwalifikacji zawodowych;
10. Podejmowanie działań mających na celu uruchamianie na terenie powiatu spółdzielni społecznych;
11. Wspieranie pracodawców tworzących miejsca pracy dla osób niepełnosprawnych.

Dane obrazujące wskazniki w roku 2021 realizacji zadania kształtują się następująco:

- *uruchomienie zespołu szkół specjalnych* – nie uruchomiono, natomiast podjęto Uchwałę NR XXXIV/235/2021 Rady Powiatu Grodziskiego z dnia 29 czerwca 2021 r. w sprawie utworzenia Szkoły Specjalnej Przystosobającej do Pracy. Uchwała dotyczy utworzenie z dniem 1 września 2023 r. Szkoły Specjalnej Przystosobającej do Pracy dla uczniów z niepełnosprawnością intelektualną w stopniu umiarkowanym lub znacznym oraz dla uczniów z niepełnosprawnościami.

- *liczba dostosowanych budynków użyteczności publicznej do potrzeb osób niepełnosprawnych* - z danych własnych wynika, że w naszym powiecie nie wszystkie budynki użyteczności publicznej dostosowane są całościowo do potrzeb osób niepełnosprawnych, np. budynki urzędów miejskich i gminnych, szkoły, czy też Starostwo Powiatowe w Grodzisku Wielkopolskim. Poniżej szczegółowa tabela.

Sprawozdanie z działalności Powiatowego Centrum Pomocy Rodzinie w Grodzisku Wielkopolskim za 2021 rok oraz przedstawienie potrzeb w zakresie systemu pieczy zastępczej. Przedstawienie efektów pracy organizatora rodzinnej pieczy zastępczej. Podsumowanie realizacji „Powiatowego Programu Rozwoju Pieczy Zastępczej w Powiecie Grodziskim na lata 2021-2023”. Analiza i ewaluacja „Powiatowej Strategii Rozwiązywania Problemów Społecznych na lata 2017-2022”

Lp.	Miejsce	Opis
GRODZISK WIELKOPOLSKI		
1.	Starostwo Powiatowe w Grodzisku Wlkp.	<p>Starostwo Powiatowe w Grodzisku Wielkopolskim znajduje się w dwóch budynkach, zlokalizowanych przy ulicy Żwirki i Wigury 1. Do budynku A prowadzą 3 wejścia. Wejście od ulicy Żwirki i Wigury jest przystosowane dla osób niepełnosprawnych. Biuro Obsługi Mieszkańca znajduje się po lewej stronie od wejścia do budynku A. Budynek B znajduje się w głębi parkingu. Wejście jest przystosowane dla osób niepełnosprawnych. Starostwo Powiatowe w Grodzisku Wlkp. znajduje się w 4 budynkach. Podmiot nie zapewnia w tym budynku (tych budynkach) wolnych od barier poziomych i pionowych przestrzeni komunikacyjne. Podmiot nie zastosował w tym budynku (tych budynkach) rozwiązania architektonicznego, środków technicznych, nie posiada zainstalowanych urządzeń, które umożliwiają dostęp do wszystkich pomieszczeń, z wyłączeniem pomieszczeń technicznych. Podmiot nie zapewnia w tym budynku (tych budynkach) informacji na temat rozkładu pomieszczeń, co najmniej w sposób wizualny i dotykowy lub głosowy. <u>Podmiot nie zapewnia (umożliwia, dopuszcza) wstęp do tego budynku (tych budynków) osobie korzystającej z psa Asystującego.</u> Podmiot nie zapewnia w przypadku tego budynku (tych budynków) osobom ze szczególnymi potrzebami możliwość ewakuacji lub uratowania w inny sposób.</p>
2.	Powiatowy Zespół ds. Orzekana o Niepełnosprawności ul. Mossego 14 62 – 065 Grodzisk Wielkopolski tel.: 61 44 46 766	<p>Zespół mieści się w budynku do którego prowadzi kilka schodów. PZOON wyposażony jest w schodołaz. Wewnątrz pomieszczenia są dostosowane do osób niepełnosprawnych, również tych poruszających się na wózku inwalidzkim. Jest dostępna toaleta dostosowana do potrzeb osób niepełnosprawnych. Przy wejściu znajduje się dzwonek służący do wezwania pracowników, kiedy konieczna jest pomoc osób trzecich.</p>
3.	POWIATOWE CENTRUM POMOCY RODZINIE w Grodzisku Wielkopolskim 62 – 065 Grodzisk Wielkopolski ul. Żwirki i Wigury 1 (budynek Starostwa Powiatowego)	<p>Powiatowe Centrum Pomocy Rodzinie w Grodzisku Wlkp. mieści się w dwóch budynkach. W części budynków są zapewnione wolne od barier poziome i pionowe przestrzenie komunikacyjne. W jednym budynku podmiot zastosował rozwiązania architektoniczne, środki techniczne lub posiada zainstalowane urządzenia, które umożliwiają dostęp do wszystkich pomieszczeń, z wyłączeniem pomieszczeń technicznych. W jednym z budynków podmiot zapewnia informację na temat rozkładu pomieszczeń, co najmniej w sposób wizualny i dotykowy lub głosowy. <u>Podmiot nie zapewnia (umożliwia, dopuszcza) wstępu do tego budynku (tych budynków) osobie korzystającej z psa Asystującego.</u> Podmiot zapewnia osobom ze szczególnymi potrzebami możliwość ewakuacji lub uratowania w inny sposób.</p>

Sprawozdanie z działalności Powiatowego Centrum Pomocy Rodzinie w Grodzisku Wielkopolskim za 2021 rok oraz przedstawienie potrzeb w zakresie systemu pieczy zastępczej. Przedstawienie efektów pracy organizatora rodzinnej pieczy zastępczej. Podsumowanie realizacji „Powiatowego Programu Rozwoju Pieczy Zastępczej w Powiecie Grodziskim na lata 2021-2023”. Analiza i ewaluacja „Powiatowej Strategii Rozwiązywania Problemów Społecznych na lata 2017-2022”

		<p>Podmiot użytkuje 2 budynki. W budynku pierwszym, użytkowane pomieszczenia znajdują się na parterze oraz na 2 piętrze. W drugim budynku pomieszczenia znajdują się tylko na parterze.</p> <p>Dział pomocy społecznej, pieczy zastępczej i przemocy w rodzinie znajduje się na drugim piętrze, do którego jest utrudniony dostęp - schody. W przypadku konieczności pracownicy działu schodzą na parter celem obsługi klienta.</p>
4.	<p>POWIATOWY URZĄD PRACY ul. Poznańska 15 62 – 065 Grodzisk Wielkopolski tel.: 61/44 46 335 fax: 61/44 46 349</p>	<p>Powiatowy Urząd Pracy w Grodzisku Wielkopolskim: Do budynku prowadzi wejście od ulicy Garbary. Nawierzchnia przed wejściem głównym jest utwardzona i wypłaszczona. Za drzwiami wejściowymi znajdują się schody. Aby ułatwić osobie niepełnosprawnej mającej trudności z samodzielnym wejściem do budynku kontakt z pracownikiem Urzędu, w Urzędzie w Grodzisku Wielkopolskim po lewej stronie od drzwi wejściowych została zamontowana tabliczka informacyjna o „sygnalizacji dźwiękowej” oraz włącznik sygnalizacji. W budynku znajduje się klatka schodowa bez windy. Nawierzchnia schodów pokryta jest wycieraczkami antypoślizgowymi. Brak toalety dla osób niepełnosprawnych. Do budynku i wszystkich jego pomieszczeń można wejść z psem asystującym i psem przewodnikiem. W Powiatowym Urzędzie Pracy nie ma pętli indukcyjnych. W budynku nie ma również oznaczeń w alfabecie brajla oraz druku (napisów) powiększonego dla osób niewidomych i słabowidzących. Wewnątrz budynku brak oznaczenia kontrastowego.</p>
5.	<p>SAMODZIELNY PUBLICZNY ZAKŁAD OPIEKI ZDROWOTNEJ ul. Mossego 17 62 – 065 Grodzisk Wielkopolski tel.: 61/44 45 523 fax: 61/44 45 720 e-mail: szpital(a)spzoz-grodzisk.pl</p>	<p>Podmiot zapewnia w tym budynku (tych budynkach) wolne od barier poziome i pionowe przestrzenie komunikacyjne.</p> <p>Podmiot zastosował w tym budynku (tych budynkach) rozwiązania architektoniczne, środki techniczne lub posiada zainstalowane urządzenia, które umożliwiają dostęp do wszystkich pomieszczeń, z wyłączeniem pomieszczeń technicznych.</p> <p>Podmiot zapewnia w tym budynku (tych budynkach) informację na temat rozkładu pomieszczeń, co najmniej w sposób wizualny i dotykowy lub głosowy.</p> <p>Podmiot nie zapewnia (umożliwia, dopuszcza) wstępu do budynku (tych budynków) osobie korzystającej z psa asystującego.</p> <p>Podmiot nie zapewnia osobom ze szczególnymi potrzebami możliwość ewakuacji lub uratowania w inny sposób.</p>
6.	<p>Urząd Skarbowy w Grodzisku Wielkopolskim ul. Chopina 7 62-065 Grodzisk Wielkopolski</p>	<p>Podmiot zapewnia w tym budynku (tych budynkach) wolne od barier poziome i pionowe przestrzenie komunikacyjne.</p> <p>Podmiot zastosował w tym budynku (tych budynkach) rozwiązania architektoniczne, środki techniczne lub posiada zainstalowane urządzenia, które umożliwiają dostęp do wszystkich pomieszczeń, z wyłączeniem pomieszczeń technicznych.</p> <p>Podmiot zapewnia w tym budynku (tych budynkach) informację na temat rozkładu pomieszczeń, co najmniej w sposób wizualny i dotykowy lub głosowy.</p> <p>Podmiot zapewnia (umożliwia, dopuszcza) wstęp do tego budynku (tych budynków) osobie korzystającej z psa asystującego.</p> <p>Podmiot zapewnia osobom ze szczególnymi potrzebami możliwość ewakuacji lub uratowania w inny sposób?</p> <p>Przed budynkiem od strony parkingu znajduje się podjazd z poręczą. Budynek wyposażony jest w szerokie drzwi, które umożliwiają wjazd wózkami inwalidzkimi. Budynek jest jednokondygnacyjny, znajdują się na nim szerokie ciągi komunikacyjne.</p> <p>Brak przeszkód w poruszaniu się po terenie urzędu. Przy wejściu na salę obsługi znajduje się tablica informacyjna.</p>

Sprawozdanie z działalności Powiatowego Centrum Pomocy Rodzinie w Grodzisku Wielkopolskim za 2021 rok oraz przedstawienie potrzeb w zakresie systemu pieczy zastępczej. Przedstawienie efektów pracy organizatora rodzinnej pieczy zastępczej. Podsumowanie realizacji „Powiatowego Programu Rozwoju Pieczy Zastępczej w Powiecie Grodziskim na lata 2021-2023”. Analiza i ewaluacja „Powiatowej Strategii Rozwiązywania Problemów Społecznych na lata 2017-2022”

7.	Sąd Rejonowy w Grodzisku Wlkp. ul. Żwirki i Wigury 3, 62-065 Grodzisk Wlkp.	<p>Budynek, w którym siedzibę ma Sąd Rejonowy w Grodzisku Wlkp. częściowo przystosowany jest dla osób z niepełnosprawnością ruchową. Do budynku prowadzą dwa wejścia – główne od ul. Żwirki i Wigury oraz tylne od strony parkingu dla pracowników Sądu. Platforma dla osób niepełnosprawnych zamontowana jest przy tylnym wejściu - platforma ta na poziomie przyziemia pozwala na swobodny wjazd wózkami na parter budynku.</p> <p>Przed budynkiem wyznaczono 1 miejsce parkingowe dla osób niepełnosprawnych.</p> <p>Do budynku i wszystkich jego pomieszczeń można wejść z psem asystującym i psem przewodnikiem.</p> <p>Stanowisko ochrony znajduje się po prawej stronie schodów od wejścia głównego. Dalsze przejście zabezpieczone jest bramką do wykrywania metali, tylne wejście umożliwia przejazd osobom na wózku.</p> <p>Dla osób na wózkach dostępne są korytarze i pomieszczenia na parterze budynku.</p> <p>W budynkach Sądu Rejonowego w Grodzisku Wielkopolskim nie ma możliwości z korzystania z tłumacza języka migowego.</p>
8.	Kasa Rolniczego Ubezpieczenia Społecznego 62-065 Grodzisk Wlkp. ul. 3 Maja 2	<p>Do wejścia oprócz schodów prowadzi podjazd z poręczą. Przy budynku jest miejsce parkingowe dla osób niepełnosprawnych. Całość obsługi klienta mieści się na parterze, który jest dostosowany do potrzeb osób niepełnosprawnych, nie ma progów, są szerokie drzwi oraz jest odpowiednio dostosowana toaleta dla osób niepełnosprawnych.</p>
9.	ZUS Inspektorat w Grodzisku Wielkopolskim 62-065 Grodzisk Wielkopolski, ul. Żwirowa 6	<p>Z tyłu budynku, na parkingu ZUS są wyznaczone dwa miejsca postojowe dla osób z niepełnosprawnością. Na parking możesz wjechać od ul. Żwirowej.</p> <p>Osoby z niepełnosprawnością ruchu mogą dostać do budynku dwoma wejściami. Jedno wejście znajduje się przy ul. Żwirowej 6, drugie od strony parkingu. Obydwa wejścia są zorganizowane z poziomu chodnika.</p> <p>Drzwi wejściowe do budynku otwierają się automatycznie.</p> <p>Sala obsługi klientów znajduje się na parterze.</p> <p>Toaleta przystosowana do potrzeb osób z niepełnosprawnością ruchu znajduje się po przeciwnej stronie od wejścia do sali obsługi klientów.</p>
10.	Poradnia Zdrowia Psychicznego Medyk Sp. z o.o. Zbożowa 26 62-065 Grodzisk Wielkopolski	<p>Poradnia jest dostosowana do potrzeb osób niepełnosprawnych. Do przychodni przynależy podjazd, wewnątrz przychodni jest dostosowane do potrzeb osób z niepełnosprawnościami, poruszającymi się na wózkach. Korytarze są szerokie, drzwi również. Nie ma osoby przeszkolonej w j. migowym. Na terenie przychodni jest możliwość poruszania się z psem asystującym/przewodnikiem.</p>
11.	LICEUM OGÓLNOKSZTAŁCĄCE im. Juliusza Słowackiego ul. 3 Maja 7 62 – 065 Grodzisk Wielkopolski tel.: 61/44 45 398 fax: 61/44 45 397	<p>Szkoła mieści się w budynku z 1885 roku, który ma trzy kondygnacje: parter i dwa piętra. Szkoła zlokalizowana jest w dwóch budynkach. Budynek główny nie posiada wind ani toalet dostosowanych do potrzeb osób niepełnosprawnych. Do budynku prowadzą drzwi główne od ul. 3 Maja oraz drzwi od strony boiska. Żadne z wejść nie jest dostosowane dla osób niepełnosprawnych. Przy drzwiach głównych zlokalizowany jest dzwonek, dzięki któremu do osoby dzwoniącej udaje się pracownik szkoły. Wspólnie z pracownikiem petent udaje się do drugiego budynku, po drugiej stronie ulicy, który nie posiada schodów i posiada toaletę dostosowaną do osób niepełnosprawnych, gdzie załatwia sprawę urzędową.</p>

Sprawozdanie z działalności Powiatowego Centrum Pomocy Rodzinie w Grodzisku Wielkopolskim za 2021 rok oraz przedstawienie potrzeb w zakresie systemu pieczy zastępczej. Przedstawienie efektów pracy organizatora rodzinnej pieczy zastępczej. Podsumowanie realizacji „Powiatowego Programu Rozwoju Pieczy Zastępczej w Powiecie Grodziskim na lata 2021-2023”. Analiza i ewaluacja „Powiatowej Strategii Rozwiązywania Problemów Społecznych na lata 2017-2022”

<p>12. ZESPÓŁ SZKÓŁ TECHNICZNYCH im. Eugeniusza Kwiatkowskiego ul. Żwirki i Wigury 2 62-065 Grodzisk Wielkopolskim tel.:61/44 45 401, 44 45 200, fax: 61/44 48 544</p>	<p>Zespół Szkół Technicznych im. Eugeniusza Kwiatkowskiego w Grodzisku Wielkopolskim znajduje się w dwóch budynkach, zlokalizowanych przy ulicy Żwirki i Wigury 2 oraz ulicy Nowy Świat 41. Do budynku przy ulicy Żwirki i Wigury 2 prowadzi 1 wejście. Wejście jest przystosowane dla osób niepełnosprawnych. Sekretariat znajduje się po prawej stronie od wejścia do budynku. Do budynku przy ulicy Nowy Świat 41 prowadzi 1 wejście. Wejście jest przystosowane dla osób niepełnosprawnych. Sekretariat znajduje się na wprost od wejścia do budynku.</p>
<p>13. PORADNIA PSYCHOLOGICZNO - PEDAGOGICZNA Ul. Zbąszyńska 1162 - 065 Grodzisk Wielkopolski tel./fax: 0-61/44-45-560</p>	<p>Do budynku prowadzi podjazd dla osób niepełnosprawnych, zrealizowany dzięki dofinansowaniu PFRON.</p>
<p>14. POWIATOWA I MIEJSKO - GMINNA BIBLIOTEKA PUBLICZNA ul. Kolejowa 12 62 - 065 Grodzisk Wielkopolski tel.: 0-61/44-45-235</p>	<p>SIEDZIBA – BIBLIOTEKA GŁÓWNA: Grodziska Biblioteka Publiczna mieści się na parterze budynku CK Rondo przy ul. Kolejowej 12, 62-065 Grodzisk Wielkopolski. Miejsca parkingowe: parking ogólnodostępny obok budynku. Dostępność wejścia: wejście do budynku odbywa się schodami, jednakże jest dostępne dla osób niepełnosprawnych ze względu na znajdujący się podjazd dla wózków. Dostępność komunikacyjna budynku: na parterze zapewniono pełną dostępność dla osób niepełnosprawnych. Biblioteka nie posiada toalety dla osób niepełnosprawnych jednakże istnieje możliwość skorzystania z toalety CK Rondo Prawo wstępu z psem asystującym: do budynku i wszystkich jego pomieszczeń można wejść z psem asystującym i psem przewodnikiem. Komunikacja osób niesłyszących lub słabo słyszących: – pracownik wypożyczalni przeszedł kurs podstaw języka migowego. FILIA OS. WOJSKA POLSKIEGO: Filia Grodziskiej Biblioteki Publicznej na os. Wojska Polskiego mieści się w odrębnym budynku na os. Wojska Polskiego 21/G, 62-065 Grodzisk Wielkopolski. Miejsca parkingowe: parking ogólnodostępny obok budynku. Dostępność wejścia: wejście do budynku odbywa się na poziomie gruntu z podjazdem dla wózków. Dostępność komunikacyjna budynku: Parter zapewnia pełną dostępność dla osób niepełnosprawnych. Wejście na półpiętro odbywa się schodami bez możliwości dla osób niepełnosprawnych na wózkach inwalidzkich. Toaleta ogólnodostępna dla użytkowników znajduje się w podpiwniczeniu budynku i jest niedostępna dla osób niepełnosprawnych na wózkach inwalidzkich. Prawo wstępu z psem asystującym: do budynku i wszystkich jego pomieszczeń można wejść z psem asystującym i psem przewodnikiem. Komunikacja osób niesłyszących lub słabo słyszących FILIA PTASZOWO: Filia Grodziskiej Biblioteki Publicznej w Ptaszkowie mieści się na parterze budynku szkoły Podstawowej w Ptaszkowie. Miejsca parkingowe: parking ogólnodostępny obok budynku. Dostępność wejścia: wejście do budynku odbywa się schodami z podjazdem dla wózków inwalidzkich. Dostępność komunikacyjna budynku: Parter zapewnia pełną dostępność dla osób niepełnosprawnych. Toaleta ogólnodostępna dla użytkowników, dostępna dla osób niepełnosprawnych na wózkach inwalidzkich. Prawo wstępu z psem asystującym: do budynku i wszystkich jego pomieszczeń można wejść z psem asystującym i psem przewodnikiem. Komunikacja osób niesłyszących lub słabo słyszących.</p>

Sprawozdanie z działalności Powiatowego Centrum Pomocy Rodzinie w Grodzisku Wielkopolskim za 2021 rok oraz przedstawienie potrzeb w zakresie systemu pieczy zastępczej. Przedstawienie efektów pracy organizatora rodzinnej pieczy zastępczej. Podsumowanie realizacji „Powiatowego Programu Rozwoju Pieczy Zastępczej w Powiecie Grodziskim na lata 2021-2023”. Analiza i ewaluacja „Powiatowej Strategii Rozwiązywania Problemów Społecznych na lata 2017-2022”

		FILIA KĄKOLEWO: Filia Grodziskiej Biblioteki Publicznej w Kąkolewie mieści się na pierwszym piętrze budynku szkoły Podstawowej w Kakolewie Miejsca parkingowe: parking ogólnodostępny obok budynku. Dostępność wejścia: wejście do budynku odbywa się schodami. Brak podjazdu dla wózków inwalidzkich. Obsługa osób niepełnosprawnych na wózku inwalidzkim poprzez przywołanie bibliotekarza. Dostępność komunikacyjna budynku: Brak dostępności dla osób niepełnosprawnych na wózkach inwalidzkich. Prawo wstępu z psem asystującym: do budynku i wszystkich jego pomieszczeń można wejść z psem asystującym i psem przewodnikiem.
15.	Centrum Medycyny Rodzinnej os. Wojska Polskiego 111 62-065 Grodzisk Wlkp.	Centrum posiada windę dostosowaną do potrzeb osób z niepełnosprawnościami. Wewnątrz budynku korytarze i gabinety są dostosowane do potrzeb osób niepełnosprawnych. Dostępne są również dostosowane toalety.
16.	Panaceum Sp. z o.o. Przychodnia Zespołu Lekarza Rodzinnego Krótka 1, 62-065 Grodzisk Wielkopolski	Budynek dostosowany do potrzeb osób niepełnosprawnych. Gabinety znajdują się na parterze, bez progów. Osoby na wózkach inwalidzkich mogą się poruszać między gabinetami.
17.	MEDIGRO Sp z o.o. S.j. Mossego 23 62-065 Grodzisk Wielkopolski	Medigro mieści się w budynku 2-piętrowym. Posiadają windę dostępną dla pacjentów mających trudności z poruszaniem się po schodach. Gabinety oraz korytarze są bez barier architektonicznych.
18.	GRODZISKA HALA SPORTOWA ul. Żwirki i Wigury 2a 62 - 065 Grodzisk Wielkopolski tel./fax. 0-61/44-40-112, 44-52-566	Parter hali sportowej jest dostosowany do osób niepełnosprawnych. Sale + toalety są dostępne dla osób z niepełnosprawnościami. Na piętro prowadzi schody, nie ma windy. Na piętrze znajduje się sala luster. W razie potrzeby obsługa hali służy pomocą dostania się na piętro. Osoby poruszające się na wózku posiadają wyznaczone miejsca przy taflach boiska.
19.	Urząd Miejski w Grodzisku Wielkopolskim, ul. Stary Rynek 1 62-065 Grodzisk Wielkopolski	Miejsca parkingowe: niedaleko budynku oznakowano kolorem niebieskim 2 miejsca parkingowe. Dostępność wejścia: wejście do budynku odbywa się schodami, wejście dla osób niepełnosprawnych muszą zapewnić osoby trzecie – pracownicy Urzędu. Przy wejściu umieszczony jest dzwonek. Dostępność komunikacyjna budynku: na parterze zapewniono pełną dostępność dla osób niepełnosprawnych, jednakże ze względu na brak windy nie jest zapewniona dostępność pomieszczeń na pierwszym i drugim piętrze. Zapewniono komunikację – pracownik pracujący na parterze w Biurze Obsługi Mieszkańca prosi pracownika z wyższych pięter o zejście na parter. Na parterze istnieje dostępność do toalety dla osób niepełnosprawnych. Prawo wstępu z psem asystującym: do budynku i wszystkich jego pomieszczeń można wejść z psem asystującym i psem przewodnikiem.
20.	Ośrodek Pomocy Społecznej, ul. Powstańców Chocieszyńskich 23D, 62- 065 Grodzisk Wlkp.	Do budynku prowadzi 1 wejście od ul. Powstańców Chocieszyńskich 23D. Dla gości przeznaczony jest wejście A. Sekretariat znajduje się na pierwszym piętrze. Dla osób na wózkach dostępny jest tylko korytarz i pomieszczenia na parterze. W budynku nie ma windy. Toaleta dla osób niepełnosprawnych znajduje się na parterze, po prawej stronie od klatki schodowej. Do budynku i wszystkich jego pomieszczeń można wejść z psem asystującym i psem przewodnikiem. W budynku nie ma pętli indukcyjnych. W budynku nie ma oznaczeń w alfabecie brajla ani oznaczeń kontrastowych lub w druku powiększonym dla osób niewidomych i słabowidzących W

Sprawozdanie z działalności Powiatowego Centrum Pomocy Rodzinie w Grodzisku Wielkopolskim za 2021 rok oraz przedstawienie potrzeb w zakresie systemu pieczy zastępczej. Przedstawienie efektów pracy organizatora rodzinnej pieczy zastępczej. Podsumowanie realizacji „Powiatowego Programu Rozwoju Pieczy Zastępczej w Powiecie Grodziskim na lata 2021-2023”. Analiza i ewaluacja „Powiatowej Strategii Rozwiązywania Problemów Społecznych na lata 2017-2022”

		sekretariacie i w każdym innym miejscu można skorzystać z tłumacza polskiego języka migowego (PJM) online. Usługa jest dostępna w godzinach pracy urzędu. Usługa jest bezpłatna dla osób głuchych.)
21.	Centrum Kultury RONDO, ul. Kolejowa 12, 62-065 Grodzisk Wlkp.	<p>Miejsca parkingowe: przed budynkiem oznakowano kolorem niebieskim 1 miejsca parkingowe.</p> <p>Dostępność wejścia: wejście do budynku odbywa się schodami, jednakże jest dostępne dla osób niepełnosprawnych ze względu na znajdujący się podjazd dla wózków.</p> <p>Dostępność komunikacyjna budynku: na parterze zapewniono pełną dostępność dla osób niepełnosprawnych, jednakże ze względu na brak windy nie jest zapewniona dostępność pomieszczeń na pierwszym piętrze. Zapewniono komunikację na wniosek osoby ze szczególnymi potrzebami w formie określonej w tym wniosku - pracownik schodzi do klienta po zawiadomieniu przez osobę wnioskującą. Na parterze istnieje dostępność do toalety dla osób niepełnosprawnych.</p> <p>Dostosowania: zastosowano kontrastowe elementy infrastruktury oraz oznaczono paskami antypoślizgowymi wejścia do pomieszczeń biurowych. Wykonano wyróżnienia początku oraz końca schodów.</p> <p>Prawo wstępu z psem asystującym: do budynku i wszystkich jego pomieszczeń można wejść z psem asystującym i psem przewodnikiem.</p> <p>Komunikacja osób niesłyszących lub słabo słyszących:</p> <ul style="list-style-type: none"> - skorzystanie z usługi Tłumacz Migam, która umożliwia połączenia wideo z tłumaczem języka migowego z poziomu przeglądarki internetowej, aplikacji mobilnej oraz dowolnego urządzenia z kamerą. Usługa ta jest dostępna w dni robocze w godzinach pracy
22.	CENTRUM USŁUG WSPÓLNYCH W GRODZISKU WIELKOPOLSKIM Powstańców Chocieszyńskich 23D II piętro 62-065 Grodzisk Wielkopolski	<p>Do budynku prowadzi 1 wejście od ul. Powstańców Chocieszyńskich 23D. Dla gości przeznaczony jest wejście A. Sekretariat znajduje się na drugim piętrze. Dla osób na wózkach dostępny jest tylko korytarz. W budynku nie ma windy. Toaleta dla osób niepełnosprawnych znajduje się na parterze, po prawej stronie od klatki schodowej. Do budynku i wszystkich jego pomieszczeń można wejść z psem asystującym i psem przewodnikiem. W budynku nie ma pętli indukcyjnych. W budynku nie ma oznaczeń w alfabecie brajla ani oznaczeń kontrastowych lub w druku powiększonym dla osób niewidomych i słabowidzących</p> <p>W sekretariacie i w każdym innym miejscu można skorzystać z tłumacza polskiego języka migowego (PJM) online. Usługa jest dostępna w godzinach pracy urzędu. Usługa jest bezpłatna dla osób głuchych.)</p> <p>Przed budynkiem oznakowano kolorem niebieskim 2 miejsca parkingowe.</p>
23.	Szkoła Podstawowa nr 1 im. Polskich Olimpijczyków w Grodzisku Wielkopolskim ul. Chopina nr 26 tel. (061) 22-71-240	<p>Miejsca parkingowe: przed budynkiem oznakowano kolorem niebieskim 2 miejsca parkingowe.</p> <p>Dostępność wejścia: Do budynku prowadzą 2 wejścia: wejście główne od frontu szkoły oraz wejście od strony dużej sali gimnastycznej. Wejście główne do budynku odbywa się schodami, z kolei wejście boczne jest dostępne dla osób niepełnosprawnych.</p> <p>Dostępność komunikacyjna budynku: na parterze zapewniono dostępność dla osób niepełnosprawnych, jednak ze względu na brak windy nie jest zapewniona dostępność pomieszczeń na pierwszym piętrze. Pracownik szkoły, pełniący dyżur przy wejściu do budynku będzie w gotowości do pomocy osobom niepełnosprawnym w dostaniu się do budynku. Na parterze istnieje dostępność do toalety dla osób niepełnosprawnych.</p> <p>Prawo wstępu z psem asystującym: do budynku i wszystkich jego pomieszczeń można wejść z psem asystującym i psem przewodnikiem.</p>

Sprawozdanie z działalności Powiatowego Centrum Pomocy Rodzinie w Grodzisku Wielkopolskim za 2021 rok oraz przedstawienie potrzeb w zakresie systemu pieczy zastępczej. Przedstawienie efektów pracy organizatora rodzinnej pieczy zastępczej. Podsumowanie realizacji „Powiatowego Programu Rozwoju Pieczy Zastępczej w Powiecie Grodziskim na lata 2021-2023”. Analiza i ewaluacja „Powiatowej Strategii Rozwiązywania Problemów Społecznych na lata 2017-2022”

		Komunikacja osób niesłyszących lub słabo słyszających: W budynku nie ma oznaczeń w alfabecie Braille’a, ani oznaczeń kontrastowych lub w druku powiększonym dla osób niewidomych i słabowidzących. Brak możliwości skorzystania z tłumacza języka migowego na miejscu lub online.
24.	Szkoła Podstawowa Nr 2 im. Powstańców Wielkopolskich w Grodzisku Wielkopolskim ul. 3-go Maja 5 tel. (061) 22-71-260	Miejsca parkingowe: niedaleko budynku oznakowano kolorem niebieskim 2 miejsca parkingowe. Dostępność wejścia: wejście do budynku odbywa się schodami, wejście dla osób niepełnosprawnych muszą zapewnić osoby trzecie – pracownicy szkoły. Przy wejściu umieszczony jest nr telefonu do sekretariatu. Dostępność komunikacyjna budynku: na parterze zapewniono dostępność dla osób niepełnosprawnych, jednakże ze względu na brak windy nie jest zapewniona dostępność pomieszczeń na pierwszym piętrze. Zapewniono komunikację – dyżurujący na parterze prosi pracownika z wyższych pięter o zejście na parter. Na parterze istnieje dostępność do toalety, która częściowo dostosowana jest do osób niepełnosprawnych. Dostosowania: zastosowano kontrastowe elementy infrastruktury przy wysokich progach Prawo wstępu z psem asystującym: do budynku i wszystkich jego pomieszczeń można wejść z psem asystującym i psem przewodnikiem. Do budynku i wszystkich jego pomieszczeń można wejść z psem asystującym i psem przewodnikiem.
25.	Szkoła Podstawowa Nr 4 im. kpt. Józefa Rejdycha w Grodzisku Wielkopolskim ul. Środkowa nr 56 tel. (061) 22-71-275	Siedziba: Szkoła Podstawowa Nr 4 im. kpt. Józefa Rejdycha w Grodzisku Wielkopolskim. Miejsca parkingowe: przed budynkiem oznakowano kolorem niebieskim 2 miejsca parkingowe. Dostępność wejścia: wejście do budynków odbywa się poziomu gruntu, są dostępne dla osób niepełnosprawnych Dostępność komunikacyjna budynku: na parterze zapewniono pełną dostępność dla osób niepełnosprawnych, jednakże ze względu na brak windy nie jest zapewniona dostępność pomieszczeń na pierwszym i drugim piętrze. Zapewniono komunikację z pracownikami wyższych pięter – pracownik obsługi prosi pracownika z wyższych pięter o zejście na parter. Na parterze w dwóch budynkach istnieje dostępność do toalet dla osób niepełnosprawnych. Prawo wstępu z psem asystującym: do budynku i wszystkich jego pomieszczeń można wejść z psem asystującym i psem przewodnikiem. Komunikacja osób niesłyszących lub słabo słyszających: - skorzystanie z usługi osoby – tłumacza języka migowego (osoby posiadają certyfikaty). Usługa ta jest dostępna w dni robocze w godzinach pracy,
26.	Szkoła Podstawowa w Grąblewie Grąblewo nr 22 62 - 065 Grodzisk Wielkopolski	Do budynku prowadzą 2 wejścia. Wejście główne od frontu szkoły oraz wejście z tyłu szkoły. Do obu z tych wejść jest jeden 1 stopień. Wejścia nie mają podjazdu dla wózków inwalidzkich. Szkoła nie posiada toalety dla osób niepełnosprawnych. Nie ma wyznaczonego miejsca parkingowego dla osób niepełnosprawnych. Do budynku i wszystkich jego pomieszczeń można wejść z psem asystującym i psem przewodnikiem. W budynku nie ma pętli indukcyjnych. W budynku nie ma oznaczeń w alfabecie brajla ani oznaczeń kontrastowych lub w druku powiększonym dla osób niewidomych i słabowidzących. W szkole nie ma osoby posługującej się językiem migowym.
27.	Szkoła Podstawowa im. Andrzeja Grubby w Kąkolewie Kąkolewo nr 64 tel. (061) 44-11-625	Miejsca parkingowe: przed budynkiem oznakowano kolorem niebieskim 1 miejsca parkingowe. Dostępność wejścia: wejście do budynku odbywa się schodami. Dostępność komunikacyjna budynku: Zapewniono komunikację na wniosek osoby ze szczególnymi potrzebami w formie określonej w tym wniosku - pracownik schodzi do klienta po zawiadomieniu przez osobę wnioskującą. Dostosowania: zastosowano kontrastowe elementy infrastruktury oraz oznaczono paskami antypoślizgowymi wejścia do pomieszczeń biurowych. Wykonano wyróżnienia początku oraz końca schodów. Prawo wstępu z psem asystującym: do budynku i wszystkich jego pomieszczeń

Sprawozdanie z działalności Powiatowego Centrum Pomocy Rodzinie w Grodzisku Wielkopolskim za 2021 rok oraz przedstawienie potrzeb w zakresie systemu pieczy zastępczej. Przedstawienie efektów pracy organizatora rodzinnej pieczy zastępczej. Podsumowanie realizacji „Powiatowego Programu Rozwoju Pieczy Zastępczej w Powiecie Grodziskim na lata 2021-2023”. Analiza i ewaluacja „Powiatowej Strategii Rozwiązywania Problemów Społecznych na lata 2017-2022”

		można wejść z psem asystującym i psem przewodnikiem. Komunikacja osób niesłyszących lub słabo słyszących: - skorzystanie z usługi Tłumacz Migam, która umożliwia połączenia wideo z tłumaczem języka migowego z poziomu przeglądarki internetowej, aplikacji mobilnej oraz dowolnego urządzenia z kamerą. Usługa ta jest dostępna w dni robocze w godzinach pracy.
28.	Szkoła Podstawowa im. Jana Pawła II w Ptaszkowie Ptaszkowo nr 31A tel. (061) 44-45-702	Miejsca parkingowe: przed budynkiem nie oznakowano kolorem niebieskim miejsca parkingowego dla osób niepełnosprawnych. Dostępność wejścia: Do budynku prowadzą 3 wejścia, 2 odbywają się schodami, jednakże wejście główne jest dostępne dla osób niepełnosprawnych ze względu na znajdujący się podjazd dla wózków. 1 wejście odbywa się przez pomieszczenie gospodarcze. Dostępność komunikacyjna budynku: na parterze zapewniono pełną dostępność dla osób niepełnosprawnych, jednakże ze względu na brak windy nie jest zapewniona dostępność pomieszczeń na pierwszym piętrze. Zapewniono komunikację na wniosek osoby ze szczególnymi potrzebami w formie określonej w tym wniosku - pracownik schodzi do klienta po zawiadomieniu przez osobę wnioskującą. Na parterze istnieje dostępność do toalet dla osób niepełnosprawnych. Prawo wstępu z psem asystującym: do budynku i wszystkich jego pomieszczeń można wejść z psem asystującym i psem przewodnikiem. Komunikacja osób niesłyszących lub słabo słyszących: W szkole nie ma osoby posługującej się językiem migowym.
29.	Szkoła Podstawowa w Słocinie Słocin nr 106 tel. (061) 44-45-790	Szkoła składa się z jednego budynku. Miejsca parkingowe: brak Dostępność wejść: wejście do budynków odbywa się z poziomu gruntu, nie jest dostępne dla osób niepełnosprawnych. Dostępność komunikacyjna budynku: na parterze nie zapewniono pełnej dostępności dla osób niepełnosprawnych. Prawo wstępu z psem asystującym: do budynku i wszystkich jego pomieszczeń można wejść z psem asystującym i psem przewodnikiem. Komunikacja osób niesłyszących lub słabosłyszących
30.	Przedszkole Gminne im. Krasnala Hałabały w Grodzisku Wielkopolskim ul. Chopina 24 62-065 Grodzisk Wielkopolski tel. 61 22 71 230	Miejsca parkingowe: przed budynkiem 21 miejsc parkingowych i 2 miejsca oznakowane kolorem niebieskim. Dostępność wejścia: do budynku prowadzi jedno wejście przeznaczone dla dzieci, rodziców, interesantów, pracowników i osób niepełnosprawnych. Aby dostać się do przedszkola wejściem głównym, należy skorzystać z domofonu przy furtce lub za pomocą karty do logowania otworzyć furtkę, następnie dojść do drzwi głównych- wejściowych do budynku. Dostępność komunikacyjna budynku: budynek jednopiętrowy. Korytarz przystosowany dla osób na wózkach inwalidzkich. Brak łazienek dostosowanych dla osób niepełnosprawnych. Wyznaczona osoba będzie w gotowości do pomocy osobom niepełnosprawnym w dostaniu się do budynku. W budynku nie ma oznaczeń w alfabecie Braille'a, ani oznaczeń kontrastowych lub w druku powiększonym dla osób niewidomych i słabowidzących. Brak możliwości skorzystania z tłumacza języka migowego na miejscu lub online. Dostosowania: za zgodą dyrektora do budynku mają prawo wstępu osoby z psem asystującym i psem przewodnikiem. Przedszkole osiedle Wojska Polskiego 16/35 posiada: Miejsca parkingowe: wokół budynku znajdują się ogólnodostępne miejsca parkingowe w tym oznakowane kolorem niebieskim z których korzystają oprócz rodziców, interesantów, pracowników także osoby zamieszkujące pobliskie mieszkania w blokach.

Sprawozdanie z działalności Powiatowego Centrum Pomocy Rodzinie w Grodzisku Wielkopolskim za 2021 rok oraz przedstawienie potrzeb w zakresie systemu pieczy zastępczej. Przedstawienie efektów pracy organizatora rodzinnej pieczy zastępczej. Podsumowanie realizacji „Powiatowego Programu Rozwoju Pieczy Zastępczej w Powiecie Grodziskim na lata 2021-2023”. Analiza i ewaluacja „Powiatowej Strategii Rozwiązywania Problemów Społecznych na lata 2017-2022”

	<p>Dostępność wejścia: do budynku prowadzi jedno wejście przeznaczone dla dzieci, rodziców, interesantów, pracowników. Przy wejściu umieszczony domofon do kontaktu z pracownikami oraz karta informacyjna z numerem telefonu do przedszkola. Aby dostać się do przedszkola wejściem głównym należy wejść po schodach na parter do drzwi głównych budynku (skorzystać z domofonu lub za pomocą karty do logowania otworzyć drzwi). Wejście dla osób niepełnosprawnych muszą zapewnić osoby trzecie – pracownicy przedszkola (brak podjazdu).</p> <p>Dostępność komunikacyjna budynku: budynek wielopiętrowy (blok mieszkalny). Korytarz nie jest przystosowany dla osób na wózkach inwalidzkich. Brak w przedszkolu łazienek dostosowanych dla osób niepełnosprawnych. Wyznaczona osoba będzie w gotowości do pomocy osobom niepełnosprawnym w dostaniu się do budynku. W budynku nie ma oznaczeń w alfabecie Braille’a, ani oznaczeń kontrastowych lub w druku powiększonym dla osób niewidomych i słabowidzących. Brak możliwości skorzystania z tłumacza języka migowego na miejscu lub online.</p> <p>Dostosowania: za zgodą dyrektora do budynku mają prawo wstępu osoby z psem asystującym i psem przewodnikiem.</p> <p>Przedszkole 27 Stycznia 2 posiada:</p> <p>Miejsca parkingowe: przed budynku znajdują się ogólnodostępne miejsca parkingowe w tym oznakowane kolorem niebieskim z których korzystają oprócz rodziców, interesantów, pracowników także inne osoby.</p> <p>Dostępność wejścia: do budynku prowadzi jedno wejście przeznaczone dla dzieci, rodziców, interesantów, pracowników. Aby dostać się do przedszkola wejściem głównym, należy otworzyć furtkę, następnie wejść po schodach na parter i dojść do drzwi głównych-wejściowych do budynku (skorzystać z domofonu lub za pomocą karty do logowania otworzyć drzwi główne- wejściowe do budynku. Wejście dla osób niepełnosprawnych muszą zapewnić osoby trzecie – pracownicy przedszkola (brak podjazdu). do drzwi głównych budynku.</p> <p>Dostępność komunikacyjna budynku: budynek jednopiętrowy. Korytarz nie jest przystosowany dla osób na wózkach inwalidzkich. Brak w przedszkolu łazienek dostosowanych dla osób niepełnosprawnych. Wyznaczona osoba będzie w gotowości do pomocy osobom niepełnosprawnym w dostaniu się do budynku. W budynku nie ma oznaczeń w alfabecie Braille’a, ani oznaczeń kontrastowych lub w druku powiększonym dla osób niewidomych i słabowidzących. Brak możliwości skorzystania z tłumacza języka migowego na miejscu lub online..</p> <p>Dostosowania: za zgodą dyrektora do budynku mają prawo wstępu osoby z psem asystującym i psem przewodnikiem.</p> <p>Przedszkole Słocin 47 posiada:</p> <p>Miejsca parkingowe: przy budynku znajdują się 4 miejsca parkingowe, brak miejsca w kolorze niebieskim. Z miejsc korzystają rodzice, interesanci oraz pracownicy.</p>
--	---

Sprawozdanie z działalności Powiatowego Centrum Pomocy Rodzinie w Grodzisku Wielkopolskim za 2021 rok oraz przedstawienie potrzeb w zakresie systemu pieczy zastępczej. Przedstawienie efektów pracy organizatora rodzinnej pieczy zastępczej. Podsumowanie realizacji „Powiatowego Programu Rozwoju Pieczy Zastępczej w Powiecie Grodziskim na lata 2021-2023”. Analiza i ewaluacja „Powiatowej Strategii Rozwiązywania Problemów Społecznych na lata 2017-2022”

		<p>Dostępność wejścia: do budynku prowadzi jedno wejście przeznaczone dla dzieci, rodziców, interesantów, pracowników i osób niepełnosprawnych. Aby dostać się do przedszkola mieszczącego się na parterze budynku należy otworzyć furtkę, następnie dojść do drzwi głównych i skorzystać z dzwonka przy drzwiach do budynku.</p> <p>Dostępność komunikacyjna budynku: budynek wielopoziomowy (dom mieszkalny). Korytarz nie jest przystosowany dla osób na wózkach inwalidzkich. Brak w przedszkolu łazienek dostosowanych dla osób niepełnosprawnych. Wyznaczona osoba będzie w gotowości do pomocy osobom niepełnosprawnym w dostaniu się do budynku. W budynku nie ma oznaczeń w alfabecie Braille’a, ani oznaczeń kontrastowych lub w druku powiększonym dla osób niewidomych i słabowidzących. Brak możliwości skorzystania z tłumacza języka migowego na miejscu lub online.</p> <p>Dostosowania: za zgodą dyrektora do budynku mają prawo wstępu osoby z psem asystującym i psem przewodnikiem.</p>
31.	<p>Przedszkole Publiczne Chatka Puchatka w Grodzisku Wielkopolskim ul. Winna 12 62-065 Grodzisk Wielkopolski;</p> <p>Przedszkole Publiczne Chatka Puchatka w Grodzisku Wielkopolskim ul. Środkowa 41 tel. 722 008 048</p>	<p>Oba przedszkola znajdują się na parterze. Są odpowiednio szerokie drzwi, nie ma utrudniających poruszanie się progów. W przedszkolu na ul. Środkowej toaleta jest dostosowana do potrzeb osób niepełnosprawnych. Na ul. Winnej nie. Nie ma przeszkolonych osób posługujących się j. migowym. Nie ma przeciwwskazań do poruszania się osób z psami asystującymi/ przewodnikami.</p>
32.	<p>Agencja Restrukturyzacji i Modernizacji Rolnictwa. Wielkopolski Oddział Regionalny. Biuro powiatowe Ul. Przemysłowa 12, 62-065 Grodzisk Wielkopolski</p>	<p>Budynek nie jest dostosowany do potrzeb osób niepełnosprawnych. Biuro obsługi klienta znajduje się na pierwszym piętrze do których prowadzi schody. Nie ma windy. Nie ma dzwonka. Klient może nawiązać kontakt telefoniczny, wówczas pracownik może do niego zejść.</p>
33.	<p>AP Grodzisk Wielkopolski ul. Nowotomska 11 62-065 Grodzisk Wielkopolski</p>	<p>Budynek nie jest dostosowany do potrzeb osób niepełnosprawnych. Do wejścia prowadzą schody. Przy bramie znajduje się dzwonek z którego osoba niepełnosprawna może skorzystać. Nie ma problemu na wejście do placówki z psem asystującym/ przewodnikiem. Nie ma przeszkolonej osoby w j. migowym.</p>
34.	<p>UP Grodzisk Wielkopolski ul. Bukowska 2 62-065 Grodzisk Wielkopolski</p>	<p>Budynek nie jest dostosowany do potrzeb osób niepełnosprawnych. Przy wejściu znajduje się dzwonek dla osób niepełnosprawnych. Pracownik wówczas wychodzi zabiera dokumenty i po załatwieniu sprawy odnosi je klientowi. Nie ma podjazdu, nie ma windy. Nie ma osoby przeszkolonej z j. migowym, natomiast w przypadku konieczności wejścia do budynku z psem asystującym/przewodnikiem nie było by problemu.</p>
GRANOWO		
35.	<p>URZĄD GMINY ul. Sportowa 2</p>	<p>Wejście do budynku Urzędu Gminy Granowo znajduje się od parkingu przy ulicy Poznańskiej lub od strony ulicy Sportowej W budynku znajdują się schody - windy brak</p>

Sprawozdanie z działalności Powiatowego Centrum Pomocy Rodzinie w Grodzisku Wielkopolskim za 2021 rok oraz przedstawienie potrzeb w zakresie systemu pieczy zastępczej. Przedstawienie efektów pracy organizatora rodzinnej pieczy zastępczej. Podsumowanie realizacji „Powiatowego Programu Rozwoju Pieczy Zastępczej w Powiecie Grodziskim na lata 2021-2023”. Analiza i ewaluacja „Powiatowej Strategii Rozwiązywania Problemów Społecznych na lata 2017-2022”

	62-066 Granowo tel.: 0-61/44 72 001 fax: 0-61/44 72 046	Dla osób niepełnosprawnych jest umiejscowiony od strony parkingu podjazd dla wózków. Na parkingu z znajduje się wyznaczone miejsce do parkowania dla osób niepełnosprawnych. Osoba niepełnosprawna posiada prawo wstępu z psem asystującym (zgodnie z art.2 pkt 11 Ustawy o rehabilitacji zawodowej i społecznej oraz zatrudnianiu osób niepełnosprawnych). Gmina Granowo nie dysponuje osobą znającą język migowy.
36.	Przychodnia Lekarza Rodzinnego “ALMUS” ul. Kolejowa 16 62-066 Granowo tel. (061) 44 72 012	Przy wejściu do budynku znajduje się podjazd dla osób mających trudności z poruszaniem się, wewnątrz dostępne są dostosowane gabinety. Na parkingu z znajduje się wyznaczone miejsce do parkowania dla osób niepełnosprawnych.
37.	Ośrodek Pomocy Społecznej ul. Kolejowa 16/2 62-066 Granowo tel. (061) 44 71 047	Wejście do budynku Ośrodka Pomocy Społecznej znajduje się od parkingu przy ulicy Kolejowej W budynku znajdują się schody - windy brak Dla osób niepełnosprawnych przy wejściu do budynku jest umiejscowiony dzwonek umożliwiający kontakt z pracownikiem. Na parkingu z znajduje się wyznaczone miejsce do parkowania dla osób niepełnosprawnych. Osoba niepełnosprawna posiada prawo wstępu z psem asystującym (zgodnie z art.2 pkt 11 Ustawy o rehabilitacji zawodowej i społecznej oraz zatrudnianiu osób niepełnosprawnych). Ośrodek Pomocy Społecznej w Granowie nie dysponuje osobą znającą język migowy.
38.	Zespół Szkolno-Przedszkolny ul. Konstytucji 3 Maja 1A 62-066 Granowo (deklaracja dotyczy również oddziałów)	Podmiot nie zapewnia w budynku wolnych od barier poziome i pionowe przestrzeni komunikacyjnych, nie zastosował w rozwiązań architektonicznych, środków technicznych, nie posiada zainstalowanych urządzeń, które umożliwiają dostęp do wszystkich pomieszczeń, z wyłączeniem pomieszczeń technicznych. Podmiot nie zapewnia w tym budynku (tych budynkach) informacji na temat rozkładu pomieszczeń, co najmniej w sposób wizualny i dotykowy lub głosowy. Podmiot zapewnia wstęp do tego budynku (tych budynków) osobie korzystającej z psa asystującego. Podmiot nie zapewnia w przypadku tego budynku (tych budynków) osobom ze szczególnymi potrzebami możliwość ewakuacji lub uratowania w inny sposób.
39.	Biblioteka Publiczna Gminy Granowo ul. Stawowa 1A 62-066 Granowo tel. (061) 44 72 189	Wejściem do budynku Biblioteki znajduje się w Parku przy ulicy Stawowa W budynku znajdują się schody - windy jest Dla osób niepełnosprawnych jest umiejscowiony od strony parkingu podjazd dla wózków. Na parkingu nie znajduje się wyznaczone miejsce do parkowania dla osób niepełnosprawnych. Osoba niepełnosprawna posiada prawo wstępu z psem asystującym (zgodnie z art.2 pkt 11 Ustawy o rehabilitacji zawodowej i społecznej oraz zatrudnianiu osób niepełnosprawnych). Biblioteka Publiczna Gminy Granowo nie dysponuje osobą znającą język migowy.
40.	GMINNY OŚRODEK KULTURY W GRANOWIE	Ośrodek zapewnia w tym budynku (tych budynkach) wolne od barier poziome i pionowe przestrzenie

Sprawozdanie z działalności Powiatowego Centrum Pomocy Rodzinie w Grodzisku Wielkopolskim za 2021 rok oraz przedstawienie potrzeb w zakresie systemu pieczy zastępczej. Przedstawienie efektów pracy organizatora rodzinnej pieczy zastępczej. Podsumowanie realizacji „Powiatowego Programu Rozwoju Pieczy Zastępczej w Powiecie Grodziskim na lata 2021-2023”. Analiza i ewaluacja „Powiatowej Strategii Rozwiązywania Problemów Społecznych na lata 2017-2022”

	ul. Stawowa 1A 62-066 Granowo tel. (061) 27 87 333; 603 420 203 lub 603 616 515	Komunikacyjne. Podmiot zastosował w tym budynku (tych budynkach) rozwiązania architektoniczne, środki techniczne lub posiada zainstalowane urządzenia, które umożliwiają dostęp do wszystkich pomieszczeń, z wyłączeniem pomieszczeń Technicznych. Ośrodek zapewnia w tym budynku (tych budynkach) informację na temat rozkładu pomieszczeń, co najmniej w sposób wizualny i dotykowy lub głosowy. Ośrodek zapewnia (umożliwia, dopuszcza) wstęp do tego budynku (tych budynków) osobie korzystającej z psa asystującego. Podmiot zapewnia w przypadku tego budynku (tych budynków) osobom ze szczególnymi potrzebami możliwość ewakuacji lub uratowania w inny sposób? Budynek zaopatrzony jest w podjazd przeznaczony dla osób niepełnosprawnych. Wewnątrz budynku znajduje się platforma (dźwig) dla osób niepełnosprawnych.
41.	Szkoła Podstawowa Bielawy 3 62-066 Granowo	Do budynku prowadzi dofinansowany ze środków PFRON podjazd, wewnątrz budynku są szerokie korytarze, znajdują się niewielkie progi. Nie ma dostosowanej toalety do potrzeb osób niepełnosprawnych, nie ma przeszkolonej kadry w j. migowym, nie ma problemu z wejściem na teren z psem asystującym/przewodnikiem.
42.	FUP Grodzisk Wielkopolski ul. Poznańska 15 A 62-065 Granowo	W placówce pocztowej funkcjonuje dzwonek- pracownik schodzi i pomaga klientowi. Nie ma podjazdu, są schody. Nie ma osoby przeszkolonej w j. migowym a do placówki może wejść osoba z psem asystującym/przewodnikiem.
KAMIENIEC		
43.	URZĄD GMINY ul. 1000-lecia Państwa Polskiego 25 64 – 061 Kamieniec	Urząd Gminy Kamieniec mieści się w jednym budynku, który nie jest w pełni przystosowany do obsługi osób mających trudności w poruszaniu się. Budynek Urzędu Gminy w Kamieńcu jest dwukondygnacyjny, nie ma w nim windy dla niepełnosprawnych. Przy wejściu głównym do budynku znajduje się podjazd ułatwiający wejście na parter. Przy głównym budynku Urzędu Gminy wydzielone zostało miejsce parkingowe dla osób z niepełnosprawnościami. Na parterze budynku jest jedna toaleta przystosowana do potrzeb osób niepełnosprawnych.
44.	Przychodnia Zespołu Lekarza Rodzinnego "SALUS" Handlowa 16 64-061 Kamieniec woj. wielkopolskie	Przychodnia znajduje się na piętrze, do którego prowadzi schody. Dla potrzeb osób niepełnosprawnych jest podnośnik, pomieszczenia wewnątrz są dostosowane dla osób niepełnosprawnych, w tym poruszających się na wózkach inwalidzkich. Toalety również są dostosowane do potrzeb osób z niepełnosprawnościami.
45.	Ośrodek Pomocy Społecznej w Kamieńcu, ul. Grodziska 11/3, 64-061 Kamieniec	Ośrodek Pomocy Społecznej w Kamieńcu, ul. Grodziska 11/3, 64-061 Kamieniec. Do budynku prowadzi 1 wejście. Ośrodek Pomocy Społecznej mieści się na parterze, gdzie znajduje się podjazd dla wózków. W budynku nie ma windy ani platformy dla wózków. Toaleta dla osób niepełnosprawnych znajduje się na parterze na wprost wejścia. Przed budynkiem znajdują się miejsca parkingowe. Do budynku i wszystkich jego pomieszczeń można wejść z psem asystującym i psem przewodnikiem. W budynku nie ma recepcji, wszystkie pomieszczenia w Ośrodku Pomocy Społecznej są oznakowane. Nie ma jednak oznaczeń w alfabecie brajla ani kontrastowych lub w druku powiększonym dla osób niewidomych i słabowidzących.

Sprawozdanie z działalności Powiatowego Centrum Pomocy Rodzinie w Grodzisku Wielkopolskim za 2021 rok oraz przedstawienie potrzeb w zakresie systemu pieczy zastępczej. Przedstawienie efektów pracy organizatora rodzinnej pieczy zastępczej. Podsumowanie realizacji „Powiatowego Programu Rozwoju Pieczy Zastępczej w Powiecie Grodziskim na lata 2021-2023”. Analiza i ewaluacja „Powiatowej Strategii Rozwiązywania Problemów Społecznych na lata 2017-2022”

		<p>W budynku nie ma pętli indukcyjnych.</p> <p>Do tłumaczenia z języka migowego nie został przeszkolony żaden pracownik Ośrodka Pomocy Społecznej.</p>
46.	Szkoła Podstawowa im. Gen. H. Dąbrowskiego w Parzęczewie, Parzęczewo 25, tel. 4430047	<p>W szkole nie ma barier architektonicznych. W szkole są dostosowane wejścia-są podjazdy. Wewnątrz budynku korytarze, sale i toalety są dostosowane do potrzeb osób z niepełnosprawnościami. Przed szkołą jest miejsce parkingowe dla osób niepełnosprawnych.</p>
47.	Szkoła Podstawowa w Kamieńcu im. Jana Pawła II ul. Stawowa 28, tel. 4421077	<p>Szkoła Podstawowa im. Jana Pawła II w Kamieńcu mieści się w jednym budynku, który nie jest w pełni przystosowany do obsługi osób mających trudności w poruszaniu się. Budynek szkoły jest dwukondygnacyjny, nie ma w nim windy dla niepełnosprawnych. Przy wejściu do budynku znajduje się podjazd ułatwiający wejście na parter.</p> <p>Przy głównym wejściu wydzielone zostało miejsce parkingowe dla osób z niepełnosprawnościami.</p> <p>Na parterze budynku jest jedna toaleta przystosowana do potrzeb osób niepełnosprawnych.</p>
48.	Szkoła Podstawowa w Konojadzie im. Powstańców Wielkopolskich ul. Szkolna 15, tel. 4431578	<p>Szkoła Podstawowa w Konojadzie mieści się w jednym budynku, który nie jest przystosowany do obsługi osób mających trudności w poruszaniu się. Budynek Szkoły Podstawowej w Konojadzie jest dwukondygnacyjny, nie ma w nim windy dla niepełnosprawnych. Przy wejściu głównym do budynku brak podjazdu ułatwiającego wejście na parter.</p> <p>Przy budynku Szkoły Podstawowej w Konojadzie brak wydzielonego miejsca parkingowe dla osób z niepełnosprawnościami.</p> <p>Brak toalety przystosowanej do potrzeb osób niepełnosprawnych.</p>
49.	Przedszkole Gminne w Kamieńcu, ul. Ogrodowa 7, tel. 614430064	<p>Przedszkole Gminne w Kamieńcu mieści się przy ul. Ogrodowej 7.</p> <p>Do budynku prowadzą dwa wejścia. Aby dostać się do przedszkola wejściem głównym, przeznaczonym dla dzieci, rodziców, interesantów i pracowników należy przekroczyć furtkę i czterostopniowe schody. Przy wejściu tym jest dostępny podjazd dla matek z dziećmi w wózkach oraz drzwi wejściowe otwierane ręcznie. Do wejścia drugiego prowadzą trzystopniowe schody, po przekroczeniu furtki i odcinka chodnika.</p> <p>Budynek jest jednopiętrowy i posiada drzwi przeciwpożarowe. Korytarz przystosowany jest dla osób na wózkach inwalidzkich. Brak w przedszkolu łazienek dostosowanych dla osób niepełnosprawnych. W budynku nie ma oznaczeń w alfabecie Baille’a, ani oznaczeń kontrastowych lub w druku powiększonym dla osób niewidomych i słabowidzących. Za zgodą Dyrektora do budynku mają prawo wstępu osoby z psem asystującym. Wyznaczona osoba będzie w gotowości do pomocy osobom w dostaniu się do budynku niepełnosprawnym</p>
50.	Centrum Kultury i Biblioteka Publiczna w Kamieńcu Gminna Biblioteka Publiczna w Kamieńcu ul. Szkolna 2, 64-061 Kamieniec	<p>Centrum Kultury i Biblioteka Publiczna w Kamieńcu mieści się w jednym budynku, który nie jest w przystosowany do obsługi osób mających trudności w poruszaniu się. Budynek CKiBP w Kamieńcu jest trzykondygnacyjny, nie ma w nim windy dla niepełnosprawnych.</p> <p>Przy wejściu do budynku brak podjazdu ułatwiającego wejście.</p> <p>Toaleta dla osób niepełnosprawnych znajduje się na parterze.</p> <p>Przed budynkiem znajdują się miejsca parkingowe.</p> <p>Do budynku i wszystkich jego pomieszczeń można wejść z psem asystującym i psem przewodnikiem.</p> <p>W budynku nie ma recepcji, wszystkie pomieszczenia w CKiBP w Kamieńcu są oznakowane. Nie ma jednak oznaczeń w alfabecie brajla ani kontrastowych lub w druku powiększonym dla osób niewidomych i słabowidzących.</p>

Sprawozdanie z działalności Powiatowego Centrum Pomocy Rodzinie w Grodzisku Wielkopolskim za 2021 rok oraz przedstawienie potrzeb w zakresie systemu pieczy zastępczej. Przedstawienie efektów pracy organizatora rodzinnej pieczy zastępczej. Podsumowanie realizacji „Powiatowego Programu Rozwoju Pieczy Zastępczej w Powiecie Grodziskim na lata 2021-2023”. Analiza i ewaluacja „Powiatowej Strategii Rozwiązywania Problemów Społecznych na lata 2017-2022”

		W budynku nie ma pętli indukcyjnych. Do tłumaczenia z języka migowego nie został przeszkolony żaden pracownik CKiBP w Kamieńcu.
51.	UP Kamieniec Poznański ul. 1000-Lecia Państwa Polskiego 25 64-061 Kamieniec	Placówka dostosowana do potrzeb osób niepełnosprawnych. Jest podjazd, wewnątrz jest wystarczająco miejsca do osób niepełnosprawnych.
RAKONIEWICE		
52.	URZĄD MIEJSKI Os. Parkowe 1 62-067 Rakoniewice tel.: 0-61/44 41 002, 44 41 009	1. W niewielkiej odległości od budynku, przy głównym parkingu, znajduje się wyznaczone bezpłatne miejsca dla osób niepełnosprawnych. 2. Wejście do budynku odbywa się schodami, przy których zamontowano windę. Drzwi do budynku wyposażone są w próg. 3. Parter budynku jest w pełni dostępny dla osób niepełnosprawnych, znajduje się tu również toaleta dostosowana do ich potrzeb. Piętro budynku jest niedostępne, jeśli zajdzie taka potrzeba pracownicy wydziałów zlokalizowanych na górnej kondygnacji, obsługują zainteresowanych na parterze budynku. 4. Do budynku i wszystkich jego pomieszczeń można wejść z psem asystującym. 5. W Urzędzie nie ma możliwości skorzystania z tłumacza języka migowego (dotyczy to również tłumacza online).
53.	Przychodnia Zespołu Lekarza Rodzinnego PULS 62-067 Rakoniewice ul. Krystyny 57 tel.: 061 44 41 001	Osrodek znajduje się na piętrze do którego prowadzą schody. Nie ma podjazdu dla osób poruszających się na wózku inwalidzkim. W osrodku nie ma progów utrudniających poruszanie się, jest dostosowana toaleta. Nie ma osoby przeszkolonej w języku migowym.
54.	UP Rakoniewice ul. Poczтовая 16 62-067 Rakoniewice	Budynek nie jest dostosowany do potrzeb osób niepełnosprawnych. Nie ma podjazdu ani windy. Jest domofon-osoba niepełnosprawna może zadzwonić i wówczas do klienta schodzi pracownik. Nie ma problemu z wejściem do placówki z psem asystującym/ przewodnikiem, nie ma osoby przeszkolonej w j. migowym.
55.	Przychodnia Specjalistyczno - Diagnostyczna CENTRUM MEDYCZNE 62-067 Rakoniewice ul. Ogrodowa 11A	Budynek, w którym mieszczą się przychodnie, laboratorium oraz szpital znajduje się na parterze w jednym poziomie. Nie ma progów, są szerokie, dostosowane drzwi oraz spełniające wymogi toalety dostępne dla pacjentów.
56.	Gabinet Lekarza Rodzinnego lek. med. Maciej Weber 62-068 Rostarzewo ul. Wolsztyńska 27 tel.: 061 44 42 521	Gabinety są dostosowane do potrzeb osób niepełnosprawnych, są szerokie drzwi, nie ma progów oraz jest dostosowana toaleta. Nie ma podjazdu do przychodni, a prowadzi do niej kilka schodów. Nie ma osoby przeszkolonej w języku migowym, a w przypadku osób mających znaczne trudności z poruszaniem się lekarz rodzinny jedzie do miejsca zamieszkania.

Sprawozdanie z działalności Powiatowego Centrum Pomocy Rodzinie w Grodzisku Wielkopolskim za 2021 rok oraz przedstawienie potrzeb w zakresie systemu pieczy zastępczej. Przedstawienie efektów pracy organizatora rodzinnej pieczy zastępczej. Podsumowanie realizacji „Powiatowego Programu Rozwoju Pieczy Zastępczej w Powiecie Grodziskim na lata 2021-2023”. Analiza i ewaluacja „Powiatowej Strategii Rozwiązywania Problemów Społecznych na lata 2017-2022”

57.	Zespół Szkolno-Przedszkolny w Jabłonie ul Nowotomska 9 64-308 Jabłonna tel.61 44 43 193	Do budynku prowadzą 2 wejścia - wejście główne, oraz wejście od strony boiska szkolnego. Przed wejściem głównym do szkoły znajdują się schody przy których nie ma podjazdu do wózków. Dzwonek do szkoły znajduje się po prawej stronie drzwi wejściowych. Nad wejściami nie ma głośników systemu naprowadzającego dźwiękowo osoby niewidome i słabowidzące. Na parkingu są dwa miejsca wyznaczone dla pojazdów osób niepełnosprawnych. Osobami oddelegowanymi do udzielania informacji przy wejściu głównym są pracownicy obsługi. W budynku znajdują się toaleta dostosowana do osób niepełnosprawnych. W budynku nie ma wind, platform przyschodowych, a także pętli indukcyjnych. Do szkoły może wejść osoba z psem asystującym. W szkole nie ma możliwości skorzystania z tłumacza języka migowego. W budynku nie ma oznaczeń w alfabecie brajla ani oznaczeń kontrastowych lub w druku powiększonym dla osób niewidomych i słabowidzących. Sekretariat szkoły i gabinet dyrektora znajdują się na parterze budynku. W skład Zespołu Szkolno-Przedszkolnego w Jabłonie wchodzi: Szkoła Podstawowa im. Marcina Rożka i Przedszkole.
58.	Zespół Przedszkolno - Szkolny Łąkie 81 62-068 Rostarzewo	Siedzibą jest budynek znajdujący się przy głównej ulicy dojazdowej do szkoły. W skład Zespołu wchodzi: Przedszkole i Szkoła Podstawowa im. Marii Konopnickiej w Łąkiem. Do budynku prowadzą 4 wejścia - wejście główne, boczne oraz 2 wejścia od strony boiska szkolnego. Żadne z wejść nie umożliwia dostania się do budynku wprost z poziomu terenu. Przed wejściem głównym do szkoły i od strony boiska znajdują się schody, przy których nie ma podjazdu do wózków inwalidzkich. Dzwonek do szkoły znajduje się po lewej stronie drzwi wejściowych. Nad wejściami nie ma głośników systemu naprowadzającego dźwiękowo osoby niewidome i słabowidzące. Osobami oddelegowanymi do udzielania informacji przy wejściu głównym są pracownicy administracji i obsługi. W budynku nie ma toalety dostosowanej dla osób niepełnosprawnych, wind, platform przyschodowych, a także pętli indukcyjnych. W placówce nie ma możliwości skorzystania z tłumacza języka migowego, brak oznaczeń w alfabecie brajla, oznaczeń kontrastowych lub w druku powiększonym dla osób niewidomych i słabowidzących. Do budynku może wejść osoba z psem asystującym. Sekretariat szkoły i gabinet dyrektora znajdują się na parterze budynku. Przed szkołą znajduje się parking,
59.	Szkoła Podstawowa im. Powstańców Wielkopolskich w Rakoniewicach ul. Nowotomska 1 62-067 Rakoniewice tel/fax. (061) 44 41 037	Budynek posiada trzy wejścia. Wejście główne obok dyżurki oraz wejście boczne nr 1 (od sali gimnastycznej) i wejście boczne nr 2 (od strony boiska). Żadne z wejść nie umożliwia dostania się do budynku wprost z poziomu terenu. Przed każdym wejściem do szkoły znajdują się schody, przy których nie ma podjazdu do wózków. Dzwonek do szkoły znajduje się przy głównym wejściu do budynku po prawej stronie drugich drzwi wejściowych. Nad wejściami nie ma głośników systemu naprowadzającego dźwiękowo osoby niewidome i słabowidzące. Osobami oddelegowanymi do udzielania informacji przy wejściu głównym są pracownicy obsługi. W budynku na parterze znajduje się toaleta dostosowana do osób niepełnosprawnych. W budynku nie ma wind, platform przyschodowych, a także pętli indukcyjnych. Do szkoły może wejść osoba z psem asystującym. W szkole nie ma możliwości skorzystania z tłumacza języka migowego. W budynku nie ma oznaczeń w alfabecie brajla ani oznaczeń kontrastowych lub w druku powiększonym dla osób niewidomych i słabowidzących. Sekretariat szkoły i gabinet dyrektora znajdują się na parterze budynku.

Sprawozdanie z działalności Powiatowego Centrum Pomocy Rodzinie w Grodzisku Wielkopolskim za 2021 rok oraz przedstawienie potrzeb w zakresie systemu pieczy zastępczej. Przedstawienie efektów pracy organizatora rodzinnej pieczy zastępczej. Podsumowanie realizacji „Powiatowego Programu Rozwoju Pieczy Zastępczej w Powiecie Grodziskim na lata 2021-2023”. Analiza i ewaluacja „Powiatowej Strategii Rozwiązywania Problemów Społecznych na lata 2017-2022”

60.	Zespół Przedszkolno-Szkolny w Rostarzewie ul. Rakoniewicka 23 62-068 Rostarzewo tel/fax. 61 444 25 23	Do budynku prowadzą 4 wejścia (szkoła, przedszkole, sala gimnastyczna, łącznik sala gimnastyczna-szkoła). Do wszystkich wejść prowadzą podjazdy dla niepełnosprawnych. W budynku jest winda. Przedszkole znajduje się tylko na parterze, natomiast szkoła podstawowa na parterze i pierwszym piętrze. Toaleta dla osób niepełnosprawnych znajduje się na parterze w strefie Sali gimnastycznej. Na parkingu nie ma wyznaczonego miejsca dla osób niepełnosprawnych, jednak istnieje możliwość zaparkowania tuż przy jednym z wejść do budynku. Do budynku można wejść z psem asystującym lub psem przewodnikiem. Osobami oddelegowanymi do udzielania informacji przy wejściu głównym są pracownicy obsługi. W budynku nie ma platform przyschodowych oraz pętli indukcyjnych. W budynku nie ma oznaczeń w alfabecie brajla ani oznaczeń kontrastowych lub w druku powiększonym dla osób niewidomych i słabowidzących. Sekretariat szkoły i gabinet dyrektora znajdują się na parterze. W skład Zespołu Szkolno-Przedszkolnego w Rostarzewie wchodzi: Szkoła Podstawowa im. Krzysztofa Żegockiego oraz Przedszkole.
61.	Zespół Przedszkolno-Szkolny w Ruchocicach ul. Poznańska 23 62-073 Ruchocice tel/fax: 614443425	W skład Zespołu wchodzi: Przedszkole oraz Szkoła Podstawowa im. A. Mickiewicza z oddziałami integracyjnymi. Przed budynkiem szkoły, przy głównym parkingu, znajduje się wyznaczone miejsce dla osób niepełnosprawnych. Do budynku szkoły prowadzą 2 wejścia (wejście główne, oraz wejście od strony bieżni). Przed wejściem głównym do szkoły znajduje się podjazd do wózków. Nad wejściem nie ma głośników, systemu naprowadzającego dźwiękowo osoby niewidome i słabowidzące. Osobami oddelegowanymi do udzielenia informacji przy wejściu głównym są pracownicy obsługi i administracji. W budynku szkoły nie ma toalety dostosowanej do osób niepełnosprawnych, nie ma wind, platform przyschodowych i pętli indukcyjnych. W placówce nie ma możliwości skorzystania z tłumacza języka migowego, brak oznaczeń w alfabecie brajla, brak oznaczeń w druku powiększonym dla osób niewidomych i słabowidzących. Do budynku i wszystkich jego pomieszczeń można wejść z psem asystującym lub psem przewodnikiem Sekretariat szkoły i gabinet dyrektora znajduje się na I piętrze.
62.	Przedszkole z Oddziałami Integracyjnymi w Rakoniewicach ul. Garbary 8, 62-067 Rakoniewice	Do budynku prowadzą 2 wejścia – główne z poziomu parteru w nowej części oraz wejście na pierwszym piętrze, do którego prowadzą schody z brakiem możliwości podjazdu. Sekretariat znajduje się po lewej stronie od wejścia głównego. Dla osób na wózkach dostępny jest główny korytarz na parterze, przy wejściu głównym po lewej stronie wewnątrz budynku znajduje się winda, prowadząca na pierwsze piętro, natomiast po prawej na końcu korytarza jest toaleta dla osób niepełnosprawnych. Na parkingu przy ul. Kamińskiego wyznaczono 1 miejsce parkingowe dla osób niepełnosprawnych. Do budynku i wszystkich jego pomieszczeń można wejść z psem asystującym i psem przewodnikiem. Nie ma możliwości skorzystania z tłumacza języka migowego na miejscu lub online.
63.	Rakoniewicki Ośrodek Kultury ul. Kościelna 1, 62-067 Rakoniewice	Do własności Rakoniewickiego Ośrodka Kultury należą budynki przy ul. Kościelnej 1 w Rakoniewicach, salka sekcyjna w budynku przy ul. Krystyny 30 w Rakoniewicach i budynek przy ul. Szkolnej 7 w Rostarzewie. Budynki przy ul. Kościelnej 1 to dawny zbór ewangelicki, pawilony wystawowe i budynek główny -starej szkoły. Rakoniewicki Ośrodek Kultury prowadzi działalność tylko na parterze budynku głównego. Pozostałe budynki i pomieszczenia w budynku głównym użytkowane są przez Muzeum Pożarnictwa. Do budynku prowadzą schody. Możliwością alternatywną jest skorzystanie z wejścia do budynku, z którego korzystają zwiedzający Muzeum Pożarnictwa, od dziedzińca, gdzie jest podjazd dla osób niepełnosprawnych.

Sprawozdanie z działalności Powiatowego Centrum Pomocy Rodzinie w Grodzisku Wielkopolskim za 2021 rok oraz przedstawienie potrzeb w zakresie systemu pieczy zastępczej. Przedstawienie efektów pracy organizatora rodzinnej pieczy zastępczej. Podsumowanie realizacji „Powiatowego Programu Rozwoju Pieczy Zastępczej w Powiecie Grodziskim na lata 2021-2023”. Analiza i ewaluacja „Powiatowej Strategii Rozwiązywania Problemów Społecznych na lata 2017-2022”

		<p>Do biur, prowadzą dwa schodki wewnątrz budynku. W budynku nie ma windy. Toaleta dla osób niepełnosprawnych znajduje się na parterze, na korytarzu przy wejściu od strony dziedzińca. Na dziedzińcu nie wyznaczono miejsc parkingowych, jednak istnieje możliwość zaparkowania tuż przy podjeździe dla niepełnosprawnych. Do Rakoniewickie Ośrodka Kultury należy pracownia przyrodnicza Albina Łackiego mieszcząca się na piętrze budynku, do której prowadzą schody.</p> <p>Do budynku można wejść z psem asystującym bądź psem przewodnikiem. Od dnia 23.03.2021 istnieje możliwość skorzystania z tłumacza migowego na miejscu po uprzednim zgłoszeniu takiej potrzeby (nie później niż 3 dni).</p> <p>Salka sekcyjna mieszcząca się w budynku przy ul. Krystyny 30 znajdują się na parterze, do budynku prowadzą schody i podjazd dla niepełnosprawnych, drzwi otwierane są automatycznie. Nie ma możliwości skorzystania z toalety przez osobę niepełnosprawną. Przed budynkiem nie wyznaczono miejsc parkingowych dla osób niepełnosprawnych, jednak istnieje możliwość zaparkowania tuż samym wejściu do budynku.</p> <p>Budynek w Rostarzewie to siedziba Młodzieżowej Orkiestry Dętej. Do budynku przy ul. Szkolnej 7 można dostać się pokonując schody zewnętrzne prowadzące na kondygnację parteru. Jest to zabytkowy budynek, schody są też zbyt strome aby skorzystać z wyjścia alternatywnego. Na piętro prowadzi klatka schodowa złożona z dwóch ciągów. Brak windy w budynku. Korytarze są niewielkie, większy dolny i mały górny. Brak platform, pochylni itp. Rakoniewicki Ośrodek Kultury korzysta tylko z pierwszego piętra budynku. Przed budynkiem nie wyznaczono miejsc parkingowych, jednak istnieje możliwość zaparkowania tuż przed wejściem do budynku. Do budynku można wejść z psem asystującym bądź psem przewodnikiem. Od dnia 23.03.2021 istnieje możliwość skorzystania z tłumacza migowego na miejscu po uprzednim zgłoszeniu takiej potrzeby (nie później niż 3 dni).</p>
64.	<p>Ośrodek Pomocy Społecznej w Rakoniewicach os. Drzymały 25 62-067 Rakoniewice tel./fax 61 29 27 911 ,</p>	<p>Do budynku prowadzą dwa wejścia od ulicy Osiedle Drzymały 25. Do obu wejść prowadzą schody. Przy schodach do wejścia głównego znajduje się podjazd dla wózków. W budynku brak jest toalety dla osób niepełnosprawnych. Do budynku i wszystkich jego pomieszczeń można wejść z psem asystentem i psem przewodnikiem. Przed budynkiem nie ma miejsca parkingowego dla osób niepełnosprawnych. W budynku nie ma pętli indukcyjnych. W budynku nie ma oznaczeń w alfabecie brajla ani oznaczeń kontrastowych lub w druku powiększonym dla osób niewidomych i słabowidzących. W Ośrodku Pomocy Społecznej można skorzystać z tłumacza polskiego języka migowego (PJM) online. Usługa jest dostępna w godzinach pracy urzędu . Usługa jest bezpłatna.</p>
WIELICHOWO		
65.	<p>URZĄD MIASTA I GMINY ul. Rynek 10 64-050 Wielichowo tel. 0-61/44 33 001</p>	<p>Miejsca parkingowe: przed budynkiem oznakowano kolorem niebieskim 1 miejsce parkingowe.</p> <p>Dostępność wejścia: wejście do budynku odbywa się schodami, jednakże nie jest dostępne dla osób niepełnosprawnych ze względu na brak podjazdu dla wózków. Urząd jest w architekturze zabytkowej i technicznie nie jest możliwe wybudowanie podjazdów dla wózków osób niepełnosprawnych. Na zewnątrz znajduje się dzwonek dla osób niepełnosprawnych.</p> <p>Dostępność komunikacyjna budynku: na parterze nie mam możliwości zapewnienia pełnej dostępności dla osób niepełnosprawnych, jednakże ze względu na brak windy nie jest zapewniona dostępność pomieszczeń na pierwszym i drugim piętrze. Zapewniono</p>

Sprawozdanie z działalności Powiatowego Centrum Pomocy Rodzinie w Grodzisku Wielkopolskim za 2021 rok oraz przedstawienie potrzeb w zakresie systemu pieczy zastępczej. Przedstawienie efektów pracy organizatora rodzinnej pieczy zastępczej. Podsumowanie realizacji „Powiatowego Programu Rozwoju Pieczy Zastępczej w Powiecie Grodziskim na lata 2021-2023”. Analiza i ewaluacja „Powiatowej Strategii Rozwiązywania Problemów Społecznych na lata 2017-2022”

		<p>komunikację - pracownik pracujący na pierwszym piętrze w Sekretariacie schodzi do osoby niepełnosprawnej po czym prosi pracownika z wyższych pięter o zejście na parter w celu załatwienia sprawy.</p> <p>Prawo wstępu z psem asystującym: do budynku i wszystkich jego pomieszczeń można wejść z psem asystującym i psem przewodnikiem.</p>
66.	<p>ŚRODOWISKOWY DOM SAMOPOMOCY "WYGODNA STACJA" ul. Kościelna 2 64-050 Wielichowo</p>	<p>Jednostka mieści się w budynku parterowym, dostosowanym do potrzeb osób niepełnosprawnych. Do wejścia prowadzi pojazd, a wnętrza jednostki są dostosowane m.in. do osób poruszających się na wózkach inwalidzkich. Istnieje możliwość skorzystania z tłumacza języka migowego.</p>
67.	<p>Zespół Ekonomiczno-Administracyjny Szkół w Wielichowie ul. Rynek 5 64-050 Wielichowo</p>	<p>Podmiot nie zapewnia w tym budynku (tych budynkach) wolnych od barier poziomych i pionowych przestrzeni komunikacyjnych.</p> <p>Podmiot nie zastosował w tym budynku (tych budynkach) rozwiązań architektonicznych, środków technicznych lub posiada zainstalowane urządzenia, które umożliwiają dostęp do wszystkich pomieszczeń, z wyłączeniem pomieszczeń technicznych.</p> <p>Podmiot nie zapewnia w tym budynku (tych budynkach) informacji na temat rozkładu pomieszczeń, co najmniej w sposób wizualny i dotykowy lub głosowy.</p> <p>Podmiot zapewnia (umożliwia, dopuszcza) wstęp do tego budynku (tych budynków) osobie korzystającej z psa asystującego.</p> <p>Podmiot nie zapewnia w przypadku tego budynku (tych budynków) osobom ze szczególnymi potrzebami możliwość ewakuacji lub uratowania w inny sposób.</p>
68.	<p>Szkoła Podstawowa im. Polskich Poetów w Łubnicy ul. Szkolna 4 64-050 Wielichowo</p>	<p>Istnieją dwa dostępne dla uczniów wejścia, do których prowadzą schodki. Przy wejściu głównym w razie potrzeby jest możliwość zamontowania rampy dla osób poruszających się na wózkach inwalidzkich. Istnieje jeszcze trzecie wejście prowadzące od strony parkingu, które ma jeden stopień. Wejściem tym wchodzi tylko pracownicy szkoły oraz inni korzystający z usług szkoły.</p> <p>Budynek szkoły liczy ponad 100 lat, powstał w 1914r. Posiada 2 kondygnacje. Na parterze są 4 sale lekcyjne, łazienki, 2 korytarze, jadalnia i kuchnia. Na korytarzach występują schodki, których z powodów architektonicznych nie można zmienić. Na piętrze są 2 sale lekcyjne i biblioteka. Prowadzą do nich schody dwuetapowe. Szkoła nie jest dostosowana do potrzeb osób poruszających się na wózkach.</p> <p>Nie posiada wind dla osób niepełnosprawnych.</p> <p>Szkoła nie dysponuje pochylniami, platformami, pętlami komunikacyjnymi itp.</p> <p>Parking szkolny z nawierzchnią trawiastą znajduje się bezpośrednio za budynkiem szkoły. Brak oznakowanego miejsca parkingowego dla osób niepełnosprawnych.</p> <p>Do budynku szkoły ma prawo wejść osoba z psem przewodnikiem/asystującym.</p> <p>Osoby niesłyszące i mające trudności w komunikowaniu się, chcąc załatwić sprawę w naszej jednostce z pomocą tłumacza języka migowego zobowiązane są do zgłoszenia chęci skorzystania ze świadczenia ze wskazaniem wybranej metody komunikowania się z minimum trzydniowym wyprzedzeniem oraz dokonania zgłoszenia w celu rezerwacji wizyty.</p>

Sprawozdanie z działalności Powiatowego Centrum Pomocy Rodzinie w Grodzisku Wielkopolskim za 2021 rok oraz przedstawienie potrzeb w zakresie systemu pieczy zastępczej. Przedstawienie efektów pracy organizatora rodzinnej pieczy zastępczej. Podsumowanie realizacji „Powiatowego Programu Rozwoju Pieczy Zastępczej w Powiecie Grodziskim na lata 2021-2023”. Analiza i ewaluacja „Powiatowej Strategii Rozwiązywania Problemów Społecznych na lata 2017-2022”

69.	Szkoła Podstawowa im. Polskich Noblistów w Wielichowie ul. Kościelna 7a 64-050 Wielichowo	Budynek jest bez barier architektonicznych, jest podjazd dla osób niepełnosprawnych, szerokie korytarze i dostosowane toalety.
70.	Przedszkole "Świat Bajek" w Wielichowie, ul. Łąkowa 66, 64-050 Wielichowo	Miejsca parkingowe: przed budynkiem, brak oznaczenia miejsca dla osób niepełnosprawnych. Dostępność wejścia: wejście do budynku jest całkowicie dostosowane dla osób niepełnosprawnych Dostępność architektoniczna budynku: Przedszkole mieści się w jednokondygnacyjnym budynku. Jest on w pełni przystosowany do obsługi osób mających trudności w poruszaniu się. Budynek nie posiada schodów, progów. Główne wejście oraz wszystkie pozostałe wejścia są odpowiednio przystosowane. Szerokość drzwi wejściowych głównych - drzwi dwudzielne 2x100 cm w świetle. Drzwi są przystosowane do korzystania przez osoby poruszające się na wózkach inwalidzkich. W budynku znajdują się dwie toalety przystosowane dla osób poruszających się na wózkach inwalidzkich. Na budynku nie znajdują się oznaczenia informujące o tym, które wejście jest przystosowane dla osób mających problemy z poruszaniem. Prawo wstępu z psem asystującym: do budynku i wszystkich jego pomieszczeń (poza pomieszczeniem kuchennym) można wejść z psem asystującym i psem przewodnikiem.
71.	Przedszkole w Wilkowie Polskim, ul. Główna 1, 64-050 Wielichowo	Miejsca parkingowe: Przedszkole nie ma swojego parkingu. Dostępność wejścia: do budynku prowadzi główne wejście przeznaczone dla dzieci, rodziców, interesantów, pracowników i osób niepełnosprawnych, natomiast drugie wejście, to wyjście ewakuacyjne. Aby dostać się do przedszkola wejściem głównym, należy dojść do głównych drzwi wejściowych do budynku i skorzystać z dzwonka. Dostępność komunikacyjna budynku: budynek jednopiętrowy, ciąg korytarza wyposażony w lampy oświetleniowe i awaryjne. Korytarz przystosowany dla osób na wózkach. Brak łazienek dostosowanych dla osób niepełnosprawnych. Wyznaczona osoba będzie w gotowości do pomocy osobom niepełnosprawnym w dostaniu się do budynku. W budynku nie ma oznaczeń w alfabecie Braille'a, ani w druku powiększonym dla osób niewidomych i słabowidzących. Brak możliwości skorzystania z tłumacza języka migowego na miejscu lub online Dostosowania: za zgodą dyrektora do budynku mają prawo wstępu osoby z psem asystującym i psem przewodnikiem.
72.	Przedszkole "GACEK" w Śniatych ul. Ratajczaka 8 64-050 Śniaty tel. 614434207	W przedszkolu występują bariera w postaci schodów, nie ma podjazdu. Wnętrze przedszkola jest dostosowane, są szerokie przejścia bez progów. Toalety również są dostosowane, szerokie. Nie ma osoby przeszkolonej w j. migowym, a po terenie placówki można poruszać się z psem asystentem/przewodnikiem.
73.	Przedszkole w Łubnicy, ul. Dożynkowa 4, 64-050 Wielichowo	Miejsca parkingowe: Przedszkole nie ma swojego parkingu, 100 metrów od przedszkola znajduje się parking przy Sali wiejskiej, gdzie można zaparkować samochód, nie ma wyznaczonego miejsca dla osób niepełnosprawnych.

Sprawozdanie z działalności Powiatowego Centrum Pomocy Rodzinie w Grodzisku Wielkopolskim za 2021 rok oraz przedstawienie potrzeb w zakresie systemu pieczy zastępczej. Przedstawienie efektów pracy organizatora rodzinnej pieczy zastępczej. Podsumowanie realizacji „Powiatowego Programu Rozwoju Pieczy Zastępczej w Powiecie Grodziskim na lata 2021-2023”. Analiza i ewaluacja „Powiatowej Strategii Rozwiązywania Problemów Społecznych na lata 2017-2022”

		<p>Dostępność wejścia: do budynku prowadzi główne wejście przeznaczone dla dzieci, rodziców, interesantów, pracowników i osób niepełnosprawnych, natomiast drugie wejście, to wyjście ewakuacyjne.</p> <p>Aby dostać się do przedszkola wejściem głównym, należy otworzyć furtkę, następnie dojść do głównych drzwi wejściowych do budynku i skorzystać z dzwonka.</p> <p>Dostępność komunikacyjna budynku: budynek jednopiętrowy, ciąg korytarza wyposażony w lampy oświetleniowe i awaryjne. Korytarz przystosowany dla osób na wózkach inwalidzkich. Występują progi utrudniające się poruszanie (łazienki i sala zajęć ruchowych, wejście). Brak łazienek dostosowanych dla osób niepełnosprawnych. Wyznaczona osoba będzie w gotowości do pomocy osobom niepełnosprawnym w dostaniu się do budynku. W budynku nie ma oznaczeń w alfabecie Braille’a, ani w druku powiększonym dla osób niewidomych i słabowidzących. Brak możliwości skorzystania z tłumacza języka migowego na miejscu lub online.</p> <p>Dostosowania: za zgodą dyrektora do budynku mają prawo wstępu osoby z psem asystującym i psem przewodnikiem.</p>
74.	Szkoła Podstawowa im. Kompanii Wilkowskiej Powstańców Wielkopolskich w Wilkowie Polskim Wilkowo Polskie, ul. Kościańska 2 64-050 Wielichowo	<p>Dojście do budynku chodnikiem o szerokości 1,5 m. Przed budynkiem ogólnodostępny parking. Wejście do budynku po schodach o szerokości 5 m. Drzwi wejściowe drewniane, dwuskrzydłowe otwierane tradycyjnie z samozamykaczem, brak podjazdu dla osób z niepełnosprawnością – ze względu na zabytkowy charakter brak możliwości wykonania podjazdu, brak windy – ze względu na bariery architektoniczne. Toaleta na parterze – brak przystosowania dla osób z niepełnosprawnością. W przypadkach zgłoszenia się osoby ze szczególnymi potrzebami istnieje możliwość ich obsługi w wyznaczonym pomieszczeniu na parterze.</p> <p>Nie ma możliwości wykorzystania zdalnego dostępu online do usługi tłumacza przez strony internetowe i aplikacje.</p> <p>W budynkach nie znajdują się urządzenia lub inne środki techniczne do obsługi osób słabosłyszących.</p> <p>Do budynków i wszystkich pomieszczeń można wejść z psem asystującym i psem przewodnikiem.</p> <p>W budynku nie ma oznaczeń w alfabecie Braille’a ani oznaczeń kontrastowych lub w druku powiększonym dla osób niewidomych i słabowidzących.</p>
75.	Ośrodek Pomocy Społecznej w Wielichowie ul. Poczтовая 16a 64-050 Wielichowo	<p>Ośrodek Pomocy Społecznej w Wielichowie, ul. Poczтовая 16 A, 64-050 Wielichowo. Do budynku prowadzi 1 wejście. Pomieszczenia znajdują się na 1 piętrze budynku. Na piętro dotrzeć można schodami oraz windą (platforma dla osób niepełnosprawnych), do której wejście znajduje się w pobliżu schodów. Toaleta dla osób niepełnosprawnych znajduje się na piętrze budynku na wprost klatki schodowej. Przed budynkiem znajdują się miejsca parkingowe. W budynku nie ma recepcji, wszystkie pomieszczenia w Ośrodku Pomocy Społecznej są oznakowane. Nie ma jednak oznaczeń w alfabecie brajla ani kontrastowych lub w druku powiększonym dla osób niewidomych i słabowidzących.</p>
76.	Przychodnia Lekarza Rodzinnego Lech Popa ul. Kościelna 2 64-050 Wielichowo	<p>Do przychodni prowadzą schody oraz dostosowany podjazd dla osób mających trudności w poruszaniu się. Wewnątrz nie ma progów utrudniających poruszanie się, są szerokie drzwi. Nie ma dostosowanej toalety do osób niepełnosprawnych oraz nie ma osoby przeszkolonej w języku migowym.</p>
77.	Centrum Medyczne Salus ul. Rakoniewicka 12	<p>Przychodnia jest dostosowana do potrzeb osób niepełnosprawnych. Gabinety znajdują się na parterze. W pomieszczeniach i korytarzach nie ma progów, są szerokie przejścia. Wewnątrz znajduje się dostosowana toaleta na potrzeby osób z niepełnosprawnościami.</p>

Sprawozdanie z działalności Powiatowego Centrum Pomocy Rodzinie w Grodzisku Wielkopolskim za 2021 rok oraz przedstawienie potrzeb w zakresie systemu pieczy zastępczej. Przedstawienie efektów pracy organizatora rodzinnej pieczy zastępczej. Podsumowanie realizacji „Powiatowego Programu Rozwoju Pieczy Zastępczej w Powiecie Grodziskim na lata 2021-2023”. Analiza i ewaluacja „Powiatowej Strategii Rozwiązywania Problemów Społecznych na lata 2017-2022”

	64-050 Wielichowo tel. 61 443 40 28	
78.	Centrum Kultury w Wielichowie ul. Poczтовая 16 64-050 Wielichowo	<p>Miejsca parkingowe: do końca 2021r. przed budynkiem będzie oznakowane kolorem niebieskim 1 miejsce parkingowe.</p> <p>Dostępność wejścia: wejście do budynku Centrum odbywa się schodami, jednakże jest dostępna winda dla osób niepełnosprawnych usytuowana z tyłu budynku. Na zewnątrz znajduje się dzwonek dla osób niepełnosprawnych.</p> <p>Dostępność komunikacyjna budynku: nie mam możliwości zapewnienia pełnej dostępności dla osób niepełnosprawnych, jednakże jest zapewniona dostępność wszystkich pracowników poprzez komunikację pracownika pracującego w sekretariacie, który schodzi do osoby niepełnosprawnej po czym prosi pracownika o zejście w celu załatwienia sprawy. Toaleta dostosowana dla osób niepełnosprawnych znajduje się w części bibliotecznej budynku, która wyposażona jest też w podjazd.</p> <p>Prawo wstępu z psem asystującym: do budynku i wszystkich jego pomieszczeń można wejść z psem asystującym i psem przewodnikiem.</p>
79.	UP Wielichowo ul. Poczтовая 14 64-050 Wielichowo	<p>Budynek nie jest dostosowany do potrzeb osób niepełnosprawnych. Jedynym dostosowaniem jest dzwonek, który powoduje zejście pracownika poczty do klienta. Nie ma podjazdu, nie ma windy. Można wejść na teren urzędu z psem asystującym/przewodnikiem. Nie ma przeszkolonej osoby w j. migowym.</p>

Sprawozdanie z działalności Powiatowego Centrum Pomocy Rodzinie w Grodzisku Wielkopolskim za 2021 rok oraz przedstawienie potrzeb w zakresie systemu pieczy zastępczej. Przedstawienie efektów pracy organizatora rodzinnej pieczy zastępczej. Podsumowanie realizacji „Powiatowego Programu Rozwoju Pieczy Zastępczej w Powiecie Grodziskim na lata 2021-2023”. Analiza i ewaluacja „Powiatowej Strategii Rozwiązywania Problemów Społecznych na lata 2017 -2022”

- *liczba osób niepełnosprawnych uruchamiających własną działalność gospodarczą*- 4 osoby niepełnosprawne w roku 2021, w tym 3 osoby bezrobotne, 1 poszukująca pracy, natomiast w roku 2020 tylko jedna osoba niepełnosprawna poszukująca pracy uruchomiła działalność,
- *liczba osób niepełnosprawnych uczestniczących w szkoleniach zawodowych* – 9 osób niepełnosprawnych w 2021 roku, w roku 2020 żadna osoba niepełnosprawna nie wzięła udziału w szkoleniach zawodowych,
- *liczba osób niepełnosprawnych korzystających z doradztwa i poradnictwa zawodowego*-14 osób niepełnosprawnych, w roku 2020 były to tylko dwie osoby,
- *liczba utworzonych spółdzielni socjalnych* – w roku 2021 utworzono jedną Spółdzielnię Socjalną „Dworzec”, w naszym powiecie działają jeszcze dwie spółdzielnie socjalne: Spółdzielnia Socjalna „SERCE” oraz Spółdzielnia Socjalna „Na Piątkę”,
- *liczba osób niepełnosprawnych podejmujących zatrudnienie*- 68 osób niepełnosprawnych podjęło zatrudnienie w ubiegłym roku, w roku 2020 6 osób niepełnosprawnych podjęło zatrudnienie,
- *liczba osób niepełnosprawnych uczęszczających i opuszczających Warsztaty Terapii Zajęciowej* - 90 osób, w tym 2 osoby opuściły warsztaty, wszystkie miejsca w WTZ są zajęte,
- *liczba osób niepełnosprawnych, którym udzielono wsparcia z zakresu poradnictwa specjalistycznego w PCPR w Grodzisku Wlkp.* - *udzielono porad w ilości 139, w tym : osobiste - 76 oraz w sposób telefoniczny-63*

IV. Czwartym celem założonym było: Objęcie ochroną i pomocą specjalistyczną osoby, będące ofiarami przemocy domowej.

Cel IV został szczegółowo opisany w punkcie IV Sprawozdania, dlatego nie dokonuje się dokładnej analizy realizacji zadań i zrealizowanych wskaźników w tej części dokumentów.

V. Piątym celem było: Zorganizowanie efektywnego systemu pieczy zastępczej.

Cel V został szczegółowo opisany w punkcie I Sprawozdania, dlatego nie dokonuje się dokładnej analizy realizacji zadań i zrealizowanych wskaźników w tej części dokumentów.

VI. Szóstym celem założonym było: Stworzenie efektywnego systemu wsparcia dla uzależnionych od alkoholu i narkotyków oraz ich rodzin.

Dane obrazujące wskaźniki w roku 2021 realizacji zadania w poszczególnych gminach naszego powiatu kształtują się następująco:

Sprawozdanie z działalności Powiatowego Centrum Pomocy Rodzinie w Grodzisku Wielkopolskim za 2021 rok oraz przedstawienie potrzeb w zakresie systemu pieczy zastępczej. Przedstawienie efektów pracy organizatora rodzinnej pieczy zastępczej. Podsumowanie realizacji „Powiatowego Programu Rozwoju Pieczy Zastępczej w Powiecie Grodziskim na lata 2021-2023”. Analiza i ewaluacja „Powiatowej Strategii Rozwiązywania Problemów Społecznych na lata 2017-2022”

Lp.	Nazwa wskaźnika:	Gmina GRANOWO	Gmina KAMIENIEC	Gmina WIELICHOWO	Gmina RAKONIEWICE	Gmina GRODZISK WLKP
1	liczba programów profilaktycznych przeznaczonych dla dzieci i młodzieży	3	0	1	0	6
2	liczba punktów konsultacyjnych	1	1	1	1	2
3	liczba zatrudnionych psychoterapeutów w punktach konsultacyjnych	1	2	2	4	2
4	liczba usług świadczonych osobom uzależnionym od alkoholu i narkotyków	72	(terapeuta od uzależnień przyjmuje raz w miesiącu po 2 godziny, a psycholog 3 razy w miesiącu po 2 godziny)	16	32	254, w tym: -uzależnienie od alkoholu - 167 -uzależnienie od narkotyków - 87
5	liczba szkoleń przeprowadzonych dla pracowników instytucji, które dotyczyłyby problemu alkoholizmu i narkomani	1	0	1	2	6 /dla 43 os.
6	liczba grup samopomocowych	0	0	0	1	0
7	Punk konsultacyjny (adres)	Ul. szkolna 4 Granowo	Ul Grodziska 11/3 Kamieniec	Ul. Rynek 10 Wielichowo	Ul. Krystyny 30 Rakoniewice	ul. Powstańców Chocieszyńskich 23/d ul. 27 Stycznia 7 Grodzisk Wlkp.

VII. Siódmym celem założonym było: Objęcie kompleksowym systemem wsparcia osoby starsze.

Natomiast zadania związane z realizacją powyższego celu przedstawiały się następująco:

- Prowadzenie pracy socjalnej z osobami starszymi przez Ośrodki Pomocy Społecznej.
- Udzielanie przez Ośrodki Pomocy Społecznej wsparcia finansowego osobom starszym żyjącym w ubóstwie.
- Poprawa dostępności i jakości usług opiekuńczych.
- Prowadzenie kampanii informacyjnych dotyczących bezpieczeństwa osób starszych.
- Zaspokajanie potrzeb osób starszych na poziomie kulturalnym, społecznym, rekreacyjnym i edukacyjnym.
- Pozyskiwanie wolontariuszy mogących wspierać osoby starsze i niepełnosprawne w codziennym życiu.

Dane obrazujące wskaźniki w roku 2020, 2021 realizacji zadania w poszczególnych gminach naszego powiatu kształtują się następująco:

- *liczba zainicjowanych programów na rzecz seniorów oraz liczba spotkań i wyjazdów w celach integracyjnych, edukacyjnych, kulturalnych, rozrywkowych i rekreacyjnych:* projekty oraz programy zostaną tutaj po krótko streszczone z wyszczególnieniem na dane stowarzyszenie z terenu powiatu grodziskiego wspomagające osoby starsze:

A. Stowarzyszenie Inicjatyw Społecznych im. Jana Pawła II w Grodzisku Wielkopolskim:

1. Projekt pt. „WOLONTARIAT MOSTEM GRODZISKIEJ INTEGRACJI MIĘDZYPOKOLENIOWEJ- Jak nie my to kto...” Stowarzyszenie Inicjatyw Społecznych im. Jana Pawła II w Grodzisku Wielkopolskim zrealizowało projekt pt. „WOLONTARIAT MOSTEM GRODZISKIEJ INTEGRACJI MIĘDZYPOKOLENIOWEJ- Jak nie my to kto...”. Zadanie zostało dofinansowane przez Gminę Grodzisk Wielkopolski. Partnerami w projekcie są: Ośrodek Pomocy Społecznej, Szkoła Podstawowa nr 1 im. Polskich Olimpijczyków w Grodzisku Wielkopolskim, Wolontariat Senioralny GCPŚ oraz Szkolny Klub Wolontariatu „Serca Jedyńki”. W ramach działań projektowych odbył się cykl międzypokoleniowych warsztatów edukacyjno-profilaktycznych pt. "Jestem CUDem" oraz warsztatów sztuki dla seniorów. Poprzez projekt zrealizowano konkurs plastyczny i literacki dla Seniorów z GCPŚ oraz Uczniów Szkoły Podstawowej nr 1. Dzięki

uczestnikom konkursów przygotowano materiał niezbędny do opracowania i wydania książeczki dla małego odbiorcy pt. „Nasze bajki dla malucha”.

2. Stowarzyszenie Inicjatyw Społecznych im. Jana Pawła II w Grodzisku Wielkopolskim działające w Gminnym Centrum Pomocy Środowiskowej zrealizowało projekt "Przyjaźń i realizacja swoich pasji receptą na optymizm i szczęście". Projekt został dofinansowany przez Gminę Grodzisk Wielkopolski. W ramach zadania Seniorzy skorzystali z udziału w cyklu warsztatów z psychologiem pt. "Rozwój własnego potencjału receptą na aktywność i szczęście", warsztatów plastycznych metodą decoupage, warsztatów gier i ćwiczeń wzmacniających pamięć z poznaniem dodatkowych możliwości jakie daje tablet, spaceru nordyckiego po terenach leśnych w Zdroju z rehabilitantem oraz gimnastyki na świeżym powietrzu.

B. Informacja o działalności Stowarzyszenia „Złota Jesień” w Rakoniewicach w roku 2020 i 2021.

W roku 2020 odbyły się następujące działania:

- 12 stycznia 52 osoby starsze zrzeszone w „Złotej Jesieni” w Rakoniewicach uczestniczyły w wyjeździe do opery na spektakl pt. „Wesele Figara”,
- 22 lutego odbyła się Zabawa Karnawałowa w Zajeździe „U Bogdana”(150 osób).
- 24 lutego trzy grupy 12 - osobowe rozpoczęły kurs komputerowy dla osób 60+, który był następnie kontynuowany we wrześniu,
- 11 sierpnia odbyła się jednodniowa wycieczka do Parku Mużakowskiego w Łęknicy (50 osób)
- Wyjazd na wczasy do Niechorza odbył się pod koniec sierpnia (15osób),
- Wyjazd na 10 – dniowe wczasy do Świnoujścia (35 osób),
- W 2020 roku seniorzy realizowali projekt pn. „Aktywna jesień życia”, na który Stowarzyszenie otrzymało dofinansowanie z budżetu Gminy Rakoniewice w wysokości 10 tys.

W roku 2021 odbyły się następujące działania:

- zorganizowano wczasy do Niechorzy – na dwa 7 - dniowe turnusy 7-13 czerwca i 13-19 czerwca,
- we wrześniu 34 seniorów wyjechało na wczasy – wycieczkę do Międzyzdroj (60 osób),
- zorganizowano wycieczkę do Warszawy (45 osób),
- dwie grupy dziesięcioosobowe uczęszczały na kurs komputerowy dla osób do 75 roku życia,

Sprawozdanie z działalności Powiatowego Centrum Pomocy Rodzinie w Grodzisku Wielkopolskim za 2021 rok oraz przedstawienie potrzeb w zakresie systemu pieczy zastępczej. Przedstawienie efektów pracy organizatora rodzinnej pieczy zastępczej. Podsumowanie realizacji „Powiatowego Programu Rozwoju Pieczy Zastępczej w Powiecie Grodziskim na lata 2021-2023”. Analiza i ewaluacja „Powiatowej Strategii Rozwiązywania Problemów Społecznych na lata 2017 -2022”

- W 2021 roku seniorzy realizowali projekt pn. „Aktywna jesień życia 2021”, na który Stowarzyszenie otrzymało dofinansowanie z budżetu Gminy Rakoniewice w wysokości 10 tys.

C. Informacja o działalności Stowarzyszenia „Druga Młodość” w Wielichowie roku 2020 i 2021.

- w 2020 roku Stowarzyszenie zrealizowało projekt ze środków Gminy Wielichowo "Aktywni ponad wszystko", w który zaangażowanych było 178 osób

- w 2021 roku Stowarzyszenie zrealizowało projekt ze środków Gminy Wielichowo pod nazwą "W grupie różniej", w który zaangażowanych było 71 seniorów oraz projekt ze środków Samorządu Województwa Wielkopolskiego pod nazwą "Odkrywamy polską wieś," w którym wzięło udział ponad 200 osób.

„Druga Młodość” w Wielichowie dla seniorów w roku 2021 zorganizowało następujące działania:

	Działanie zrealizowane w 2021	Ilość osób
1	Wideoćwiczenia	10
2	poniedziałkowe spotkania w Klubie Seniora	20-30
3	ćwiczenia z fizjoterapeutą	30
4	zdalne warsztaty - jajo wielkanocne	25
5	zajęcia z Nordic Walking	25
6	sanatorium Ustronie Morskie	40
7	Dzień Matki	125
8	rajd rowerowy i wyjazd do gospodarstwa rolnego w Reńsku	69
9	warsztaty zielarskie podczas wyjazdu edukacyjno-integracyjnego	53
10	Kluczewo	70
11	warsztaty międzypokoleniowe igła, druty i szydełko	20
12	warsztaty międzypokoleniowe Izba Historii	31
13	Piknik rodzinny Śniaty	170
14	wyjazd edukacyjno-integracyjny Szlakiem Piastowskim	63
15	kije + ognisko + gramy w bule	40
16	warsztaty muzyczne	36
17	spotkanie autorskie z poetką M.Meryng	35
18	sanatorium Cieplice	39
19	konkurs fotograficzny - zachód słońca	13
20	spotkanie podsumowujące projekt	168
21	Spotkanie z okazji Dnia Seniora	160
22	wizyta u podologa -piątkowe spotkania	12

Sprawozdanie z działalności Powiatowego Centrum Pomocy Rodzinie w Grodzisku Wielkopolskim za 2021 rok oraz przedstawienie potrzeb w zakresie systemu pieczy zastępczej. Przedstawienie efektów pracy organizatora rodzinnej pieczy zastępczej. Podsumowanie realizacji „Powiatowego Programu Rozwoju Pieczy Zastępczej w Powiecie Grodziskim na lata 2021-2023”. Analiza i ewaluacja „Powiatowej Strategii Rozwiązywania Problemów Społecznych na lata 2017 -2022”

23	spotkanie autorskie Z. Kołba	23
24	Wieczorek taneczny – Andrzejki	60
25	spacer po cmentarzu - światełko dla zmarłych	15
26	Mikołaj na rynku	6
27	Mikołajki w Klubie Seniora	22
28	Gala Działania Godne Uwagi	1
29	Wigilia w Klubie Seniora	50
30	Nagroda Viva Wielkopolski Senior 2021	1

- liczba zainicjowanych programów na rzecz seniorów przez ośrodki pomocy społecznej w 2021 w powiecie grodziskim: tylko OPS w Grodzisku Wlkp. podał, iż zainicjował jeden program na rzecz seniorów oraz OPS w Wielichowie także podał, iż zainicjował także jeden program na rzecz osób starszych.

Rządowy Program Wieloletni „Senior+” na lata 2015–2020, Edycja 2020 umożliwił powstanie i doposażenie **jedynego w grodziskim powiecie Klubu Seniora**. Gmina Grodzisk Wielkopolski w 2021 roku postawiła na kontynuowanie starań o dofinansowanie funkcjonowania klubu w kolejnej edycji Programu Wieloletniego „Senior+” na lata 2021-2025 w ramach modułu II. Pozyskane w drodze konkursu środki zapewniły funkcjonowanie Klubu „Senior+”. Dzięki tym staraniom w maju 2021 roku pod dachem Promessy ruszył Klub Seniora PROMESSA.

- *wolontariat*: Jak podają Stowarzyszenia członkowie oraz zarząd pracują na rzecz osób starszych nieodpłatnie. W Stowarzyszeniu „Złota Jesień” w Rakoniewicach wszyscy członkowie Zarządu w/w Stowarzyszenia są wolontariuszami.

Druga Młodość” w Wielichowie podaje, że w 2021 podpisało z 6 osobami umowy o wolontariat. Tylko Ośrodek Pomocy Społecznej z Grodziska Wielkopolskiego podał, że w ubiegłym roku współpracował z wolontariuszami przy realizacja zadań na rzecz osób starszych i liczba wolontariuszy wspomagających osoby starsze, z którymi podpisano umowy o wolontariat w w/w Gminie wynosi 17.

- *liczba osób powyżej 60 roku życia, którzy skorzystali z usług opiekuńczych*- dane zostały podane przez OPS w poszczególnych gminach: Gmina Grodzisk Wielkopolski – 14, Gmina Rakoniewice – 3, Gmina Wielichowo – 7, Gmina Kamieniec – 3, Gmina Granowo-3.

VIII. Ósmym celem założonym było: Wspieranie i upowszechnianie współpracy pomiędzy sektorem publicznym a organizacjami pozarządowymi, w zakresie kreowania i realizacji zadań publicznych.

Natomiast zadania związane z realizacją powyższego celu przedstawiały się następująco:

1. Powołanie pełnomocnika starosty ds. współpracy z organizacjami pozarządowymi.
2. Podejmowanie działań na rzecz włączenia samorządów lokalnych (powiatowego i gminnych) do aktywnej pracy na rzecz osób potrzebujących.
3. Udzielanie wsparcia finansowego dla organizacji pozarządowych.
4. Użyczenie bazy lokalowej na potrzeby pracy wolontarystycznej.
5. Udzielanie wsparcia finansowego dla organizacji pozarządowych.
6. Użyczenie bazy lokalowej na potrzeby pracy wolontarystycznej.
7. Poradnictwo i organizacja szkoleń dla organizacji pozarządowych.
8. Organizowanie spotkań z przedstawicielami lokalnych społeczności, organizacji pozarządowych, samorządów, lokalnego biznesu itp. popularyzujących działania na rzecz rozwiązywania problemów społecznych.

Każdego roku Radzie Powiatu przedstawiane jest Sprawozdane z realizacji „Programu współpracy Powiatu Grodziskiego z organizacjami pozarządowymi oraz podmiotami wymienionymi w art. 3 ust. 3 ustawy o działalności pożytku publicznego i o wolontariacie.

Sprawozdanie szczegółowo wylicza jakie działania podejmowane był w ostatnim roku w tym zakresie, jakie zadania zostały zrealizowane a jakie nie. Biorąc pod uwagę wskaźniki przyporządkowane do celu ósmego, sytuacja wygląda następująco:

1. Zatrudnienie pełnomocnika starosty ds. współpracy z organizacjami pozarządowymi

- Do tej pory pełnomocnik ds. współpracy z organizacjami pozarządowymi nie został powołany,

2. Liczba programów, inicjatyw i innych przedsięwzięć, w które zaangażowane są jednostki organizacyjne powiatu, gminy i partnerzy publiczni oraz pochodzący z sektora organizacji pozarządowych.

- biorąc pod uwagę szeroki zakres jaki obejmuje ten wskaźnik, liczbę możliwych zaangażowanych podmiotów i możliwych działań podejmowanych w roku 2021 oscyluje w granicach 60.

3. Liczba zleconych zadań, dofinansowanie przeznaczone na ich realizację przez Powiat Grodziski:

- W 2021 zlecono 2 zadania, tj:

- prowadzenie nieodpłatnej pomocy prawnej - dotacje celowe z budżetu jednostki samorządu terytorialnego, udzielona w trybie art. 221 ustawy, na finansowanie lub dofinansowanie zadań zleconych do realizacji organizacjom prowadzącym działalność pożytku publicznego na kwotę – 64 020 zł;

oraz

- prowadzenie ośrodka interwencji kryzysowej - Dotacje celowe z budżetu jednostki samorządu terytorialnego, udzielone w trybie art. 221 ustawy, na finansowanie lub dofinansowanie zadań zleconych do realizacji organizacjom prowadzącym działalność pożytku publicznego na kwotę 70 000 zł.

4. Liczba wolontariuszy zaangażowanych w działalność organizacji pozarządowych, które nawiązały współpracę z jednostkami samorządu terytorialnego.

Liczba wolontariuszy zaangażowana w działania organizacji pozarządowych, które nawiązały współpracę z jednostkami samorządu terytorialnego w 2021 roku – 26 osób.

Tylko Ośrodek Pomocy Społecznej z Grodziska Wielkopolskiego podał, że w ubiegłym roku współpracował z wolontariuszami przy realizacji zadań na rzecz osób starszych i liczba wolontariuszy wspomagających osoby starsze, z którymi podpisano umowy o wolontariat w w/w Gminie wynosi 17.

1. Z powyższej analizy wynika przede wszystkim to, iż pomimo sytuacji epidemiologicznej w Polsce w naszym Powiecie można zaobserwować duże zaangażowanie organizacji pozarządowych w pomoc osobom potrzebującym poprzez wysoki wskaźnik aplikowania o środki finansowe pochodzące spoza środków samorządów czy to powiatowych czy też gminnych. Organizacje pozarządowe działające w sferze pomocy osobom starszym korzystały także ze wsparcia finansowego samorządów gminnych. Analiza wskaźników wskazuje na to, że Stowarzyszenia pracujące na rzecz osób starszych działają bardzo prężnie na terenie naszego powiatu i wspierają swoich podopiecznych w różnych dziedzinach życia społecznego. Natomiast zauważalny jest bardzo niski wskaźnik w sferze liczby programów, inicjatyw i innych przedsięwzięć, w które zaangażowany jest Powiat Grodziski na rzecz sektora organizacji pozarządowych, w tym także tych działających na rzecz osób starszych.

W organizacjach pozarządowych zauważyć można bezpośrednie działania w stosunku do osób potrzebujących wsparcia i nie koncentrują się one tylko na działaniach związanych z działalnością

rekreacyjną czy też integracyjną. Organizacje pozarządowe, PCPR w Grodzisku Wlkp., Ośrodek Interwencji Kryzysowej, Środowiskowy Dom Samopomocy w czasie pandemii aktywnie uczestniczyły w programach umożliwiających łagodzenie skutków pandemii.

2. Analiza ukazuje także tendencję malejącą wsparcia finansowego świadczonego na rzecz osób i rodzin, jednak wskaźnik tej wyższy jest w gminach wiejskich.
3. Znacząca mniejsza w roku 2021 była liczba osób, które skorzystały ze wsparcia socjalnego (praca socjalna) w porównaniu z danymi zamieszczonymi w roku 2017 w „Strategii Rozwiązywania Problemów Społecznych Powiatu Grodziskiego na lata 2017 – 2022”.
4. Wzrasta liczba poradnictwa specjalistycznego udzielanego przez instytucje pomocy społecznej (zarówno w PCPR w Grodzisku Wlkp. jak i powyższe działanie wspierające wykazują trzy OPS z terenu naszego powiatu.
5. W porównaniu z danymi z pierwszych dwóch lat obowiązywania Strategii wzrosła także liczba instytucji oraz liczba placówek ochrony zdrowia, na terenie naszego Powiatu mamy 33 placówki, które świadczą usługi medyczne, w tym dla osób niepełnosprawnych, w powiecie naszym mamy dwa Warsztaty Terapii Zajęciowej, jeden Środowiskowy Dom Samopomocy, schronisko dla osób bezdomnych z usługami opiekuńczymi.
6. Jeszcze w tym roku zakończą się prace budowlane związane z utworzeniem w grodziskim szpitalu zakładu pielęgnacyjno-opiekuńczego a miejsce znajdzie tam 35 pacjentów, termin uruchomienia powyższej jednostki planowany jest prawdopodobnie na czerwiec 2022.
7. Na podobnym poziomie do lat ubiegłych udzielane jest wsparcie w zakresie dofinansowania do turnusów rehabilitacyjnych (tylko w latach 2020-2021 ze względu na pandemię mniej osób niepełnosprawnych skorzystało z turnusu rehabilitacyjnego), likwidacji barier architektonicznych, technicznych, komunikacyjnych, dofinansowania zaopatrzenia w sprzęt rehabilitacyjny, przedmioty ortopedyczne i środki pomocnicze.
8. Wzrosła liczba realizowanych programów przez Powiatowe Centrum Pomocy Rodzinie w Grodzisku Wlkp. na rzecz osób niepełnosprawnych, osób z zaburzeniami psychicznymi i osobami będącymi w kryzysie.
9. Ze względu na pandemię wzrosła liczba porad (także telefonicznych, mailowych) udzielanych osobom niepełnosprawnych, także w zakresie uprawnień i praw.
10. Od 2017 roku powstały w powiecie dwie nowe spółdzielnie socjalne, a w 2020-2021 w Gminie Grodzisk powstał jedyny w grodziskim powiecie Klubu Seniora.

11. Nie wszystkie budynki użyteczności publicznej (w tym budynki urzędów miasta i budynek Starostwa Powiatowego) są w całości dostosowane do potrzeb osób niepełnosprawnych, niektóre budynki mają nadal bariery architektoniczne, jednak zauważalne jest staranie się instytucji pomagającym osobom z korzystania ze środków PFRON na dofinansowanie likwidacji barier architektonicznych (poradnia pedagogiczno – psychologiczna, szkoła).
12. Znacząco zmniejszyła się liczba dzieci przebywających w placówkach opiekuńczo-wychowawczych, co za tym idzie zmniejszenie wydatkowania środków Powiatu na pieczę instytucjonalną.
13. Wzrosła liczba dzieci umieszczanych w rodzinnej pieczy zastępczej.
14. Wzrosła liczba zawodowych rodzin zawodowych (obecnie 4 rodziny pełnią powyższą funkcję) oraz o w powiecie mamy dwa rodzinne domy dziecka (był jeden).
15. Wzrosła liczba wsparcia udzielanego rodzinom zastępczym poprzez grupy wsparcia, szkolenia, czy wsparcie koordynatorów rodzinnej pieczy zastępczej.
16. Wzrosła liczba etatów dla koordynatorów rodzinnej pieczy zastępczej zatrudnionych w PCPR w Grodzisku Wlkp. (w 2021 było to 3,5 etatu, w 2017 – 2 etaty), natomiast zmalała o jeden etat liczba asystentów rodziny zatrudnionych w ops z terenu gmin naszego powiatu. Natomiast zauważalne jest zwiększenie w niektórych gminach liczby osób pracujących na rzecz dziecka i rodziny, a także liczba specjalistów zatrudnionych w instytucjach pomocy społecznej (OPS) pracujących z osobami i rodzinami żyjącymi w ubóstwie i zagrożonych wykluczeniem społecznym.
17. Zawiesiło swoją działalność Stowarzyszenie Abstynenckie „Nowe Życie” wspierające osoby i rodziny borykające się z problemem alkoholizmu. W każdej gminie natomiast działają punkty konsultacyjne oraz zwiększona została liczba zatrudnionych psychoterapeutów w punktach konsultacyjnych.
18. Zauważalna jest tendencja udzielanego wsparcia dla rodzin borykających się problemem przemocy w rodzinie, a także wzrosła liczba pracowników, którzy skorzystali ze szkolenia dotyczące przeciwdziałania przemocy w rodzinie.
19. Zwiększono działania z zakresu profilaktyki przeciwdziałania przemocy w rodzinie PCPR w Grodzisku Wlkp. we współpracy z OIK w Błońsku.

VII. Podsumowanie, bilans potrzeb i plan działania w zakresie pomocy społecznej

Pomoc społeczna jest zagadnieniem interdyscyplinarnym, jest też częścią polityki społecznej i częścią działu administracji samorządowej zajmującą się zabezpieczeniem społecznym. Powiatowe Centrum Pomocy Rodzinie jest realizatorem zadań z zakresu polityki społecznej, a zarazem podstawową, samorządową jednostką organizacyjną na szczeblu powiatu.

Powiatowe Centrum Pomocy Rodzinie w Grodzisku Wlkp. mimo posiadania ograniczonych środków finansowych na działalność, realizuje wiele zadań obligatoryjnych. Działania swe koncentruje na obszarze powiatu adresując je do jego mieszkańców.

Zadania powiatu w dziedzinie pomocy społecznej podzielone są na zadania własne i zadania zlecone. Jednak większość realizowanych przez Centrum zadań, to zadania własne powiatu.

Jak wynika z powyższego sprawozdania, spośród najistotniejszych zadań ustawowych z zakresu pomocy społecznej, Powiat Grodziski realizuje już znaczną większość z nich. Należy jednak podkreślić, że niektóre realizowane są w ograniczonym zakresie. Przyczyną tego stanu jest między innymi brak środków finansowych przede wszystkim na realizację zadań z zakresu przeciwdziałania przemocy w rodzinie, interwencję kryzysową, a także ustawy o wspieraniu rodziny i systemie pieczy zastępczej. Powiatowe Centrum Pomocy Rodzinie w Grodzisku Wlkp. realizuje zadania z zakresu powyższej ustawy, bez większego wsparcia finansowego dla Powiatu z budżetu państwa.

Jednocześnie sytuacja pandemii w roku 2020-2021 zwiększyła w znaczny sposób liczbę zadań naszej jednostki poprzez realizację dodatkowych programów związanych z niwelowaniem skutków sytuacji epidemiologicznej wśród osób niepełnosprawnych, rodzin zastępczych i dzieci umieszczonych w pieczy zastępczej. Wzrosła także liczba składanych sprawozdań.

Istotne potrzeby i problemy z zakresu pomocy społecznej naszego powiatu sygnalizowane są od lat przez Powiatowe Centrum Pomocy Rodzinie w Grodzisku Wlkp.

Jednak w związku z rosnącą ilością zadań ustawowych nadal zasługują na szczególną uwagę **następujące potrzeby naszej jednostki:**

- zwiększenie zatrudnienia specjalistów w Powiatowym Centrum Pomocy Rodzinie w Grodzisku Wlkp., tym bardziej, iż sytuacja epidemiologiczna wymaga i będzie wymagała wsparcia emocjonalnego oraz psychologicznego osób doświadczających izolacji i trudnych doświadczeń związanych z pandemią, w roku 2021 udało się ze środków własnych jednostki zatrudnić na ½

Sprawozdanie z działalności Powiatowego Centrum Pomocy Rodzinie w Grodzisku Wielkopolskim za 2021 rok oraz przedstawienie potrzeb w zakresie systemu pieczy zastępczej. Przedstawienie efektów pracy organizatora rodzinnej pieczy zastępczej. Podsumowanie realizacji „Powiatowego Programu Rozwoju Pieczy Zastępczej w Powiecie Grodziskim na lata 2021-2023”. Analiza i ewaluacja „Powiatowej Strategii Rozwiązywania Problemów Społecznych na lata 2017 -2022”

psychologa, obecnie psycholog pracuje na cały etat, jednakże uważamy, iż zadania naszej jednostki, które realizujemy wymagają zatrudnienia psychologa w większym wymiarze,

- utrzymanie zatrudnienia pedagoga w drugiej połowie 2022, obecnie zatrudnienie tego specjalisty finansowane jest z środków unijnych, jednostka nie może działać bez w/w specjalisty ze względu na zadania ustawowe dlatego należy utrzymać zatrudnienie pedagoga w drugiej połowie roku,

- w związku z nowymi zadaniami, które są narzucane naszej jednostce przez realizację zadań PFRON (system SOW) wzmocnienie osobowe działu realizującego działania z zakresu wsparcia osób niepełnosprawnych, tym bardziej, że w/w dział realizuje dodatkowe programy,

- w roku obecnym musimy zapewnić priorytetowo pomieszczenie na składnicę akt dla naszej jednostki,

- realizacja zadań wynikających z ustawy o przemoc w rodzinie, realizacja powiatowego programu przeciwdziałania przemoc w rodzinie oraz ochrony ofiar przemoc w rodzinie, co wiąże się z zatrudnieniem specjalistów w powyższym zakresie chociażby na umowę cywilno-prawną,

- pozyskiwanie rodzin i szkolenia zawodowych rodzin zastępczych; jest to zadanie priorytetowe, nie tylko ze względu na oczywiste korzyści wychowania dziecka w rodzinie, ale również ze względu na wymiar ekonomiczny, w sytuacji gdy pozwoli sytuacja epidemiologiczna przeprowadzenie akcji promującej rodzicielstwo zastępcze w większej skali niż w ostatnich dwóch latach,

- prowadzenie szkoleń dla kandydatów na rodzinę zastępczą, co wymusza zapewnienie środków finansowych dla osób prowadzących powyższe szkolenie,

- wzmocnianie funkcjonujących rodzin zastępczych poprzez między innymi organizowanie różnych form wsparcia – szkolenia, integracja,

- zwiększenie dostępności do różnych specjalistów, w tym organizowanie terapii dla dzieci przebywających w rodzinach zastępczych,

- umożliwienie wzrostu płac pracowników PCPR w Grodzisku Wlkp. poprzez zapewnienie środków finansowych w budżecie naszej jednostki, aby zapobiec odpływowi specjalistów do innych jednostek z zakresu pomocy społecznej,

- specjalistyczne szkolenia dla kadry Powiatowego Centrum Pomocy Rodzinie w Grodzisku Wlkp.,

- współpraca z organizacjami pozarządowymi i korzystanie z potencjału organizacji pozarządowych z terenu powiatu również poprzez zapewnienie w budżecie powiatu środków na zadania realizowane przez organizacje pozarządowe w ramach otwartych konkursów (nie ograniczanie się tylko do interwencji kryzysowej oraz nieodpłatnej pomocy prawnej),

- motywowanie Zarządu Powiatu do zwiększonej aktywności z zakresu współpracy z organizacjami pozarządowymi, przede wszystkim wyznaczenie pełnomocnika do współpracy z organizacjami

pozarządowymi w celu jeszcze lepszej współpracy na linii samorząd powiatowy a organizacje pozarządowe i to nie tylko tych, które pracują i realizują zadania z zakresu pomocy społecznej

Rok ubiegły w pomocy społecznej dla powiatu grodziskiego był czasem kontynuacji i realizacji dalszych działań programowych i ustawowych, w tym działań zmierzających do poprawy jakości usług społecznych, a także współpracy z instytucjami pomocy społecznej w powiecie i województwie. Sytuacja epidemiologiczna wymogła na naszej jednostce zmianę realizacji niektórych zadań, np. koordynatorzy rodzinnej pieczy zastępczej kontaktowali się z rodzinami zastępczymi za pomocą ogólnodostępnych komunikatorów np. zoom, superwizje zespołu odbywały się za pomocą komunikatora, a także grupy wsparcia prowadzono on-line.

Jako dyrektor Powiatowego Centrum Pomocy Rodzinie w Grodzisku Wlkp. składam podziękowanie dla osób pracujących w Centrum za zaangażowanie w pracę. Realizacja dodatkowych projektów w naszej jednostce możliwa jest tylko dzięki temu, że pracownicy dostrzegają potrzebę wsparcia rodzin zastępczych, czy też osób niepełnosprawnych nie tylko ze środków własnych powiatu, ale także zewnętrznych krajowych i środków unijnych. **Dziękuję wszystkim rodzinom zastępczym, rodzinnym domom dziecka za to, że każde dziecko przyjmowane przez te rodziny do swojego domu, otrzymuje wsparcie i pomoc, a przede wszystkim poczucie bezpieczeństwa.**

Grodzisk Wlkp., luty 2022 r.

**/-/ Agnieszka Brambor-Nolka
wraz z zespołem PCPR w Grodzisku Wlkp.**